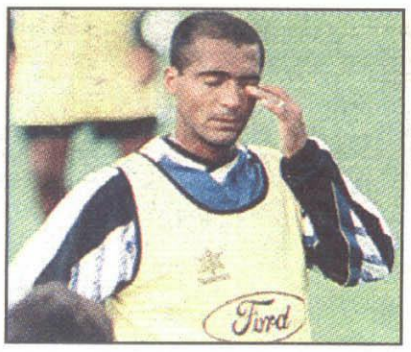

Escándalo Romario

"Me encanta la noche y a los compañeros no tengo que darles explicaciones"

ARRANCA LA LIGA DE FUTBOL MAS DESEADA

UN VIDEO UNICO

LA MEJOR MUSICA QUE SE OYE EN EL DEPORTE

Compos Barça **2-2**

Caneda llamó al árbitro sinvergüenza

MARCA

EL DIARIO DEPORTIVO LIDER DE LA PRENSA ESPAÑOLA

Domingo 19 OCTUBRE 1997
Director: Manuel SAUCEDO

MARCA: 110 ptas./ MARCA+VIDEO: 685 ptas.
Internet: www.recoletos.es/marca

Athletic-Deportivo **1-1**

Un punto sin gloria

Valladolid-Sporting **1-1**

Se estrenó Maceda

3-0 EL MADRID YA TIENE AL BARCELONA...

A tiro

© JUAN MANUEL BUENO

EXCLUSIVA MUNDIAL

Ronaldo, Ave César

SUPERATLETICO

Le metió una "mañita" al Zaragoza con tres goles de un fantástico Vieri

TAMBIEN HABRA QUE GRABAR EN VIDEO EL TANTO DE MIJATOVIC

Otro golazo

R. MADRID 3

1-0 8' Morientes
2-0 75' Mijatovic
3-0 85' Seedorf

	MARCA	Acciones	Tiros	Asistencias	Balones al área	Pases buenos	Pases malos	Balones robados	Balones perdidos
1 Cañizares	2								
17 Panucci ▸35	1	41	0	1	0	22	3	3	5
16 ▸35 Jaime	2	66	0	1	1	34	4	12	7
4 Hierro	2	71	1	0	0	40	3	16	4
5 Sanchís	1	55	0	0	0	32	2	6	6
3 R. Carlos	2	127	2	0	2	61	7	22	11
10 Seedorf	1	94	3	0	4	44	16	5	18
6 Redondo	2	94	0	0	0	52	4	16	14
21 Ze Roberto	1	70	0	0	1	35	6	11	6
7 Raúl ▸84	1	67	2	0	1	37	3	6	6
9 ▸84 Suker	1	10	1	1	0	4	1	1	1
8 Mijatovic	3	50	1	1	1	24	6	3	9
15 Morientes ▸77	1	36	2	0	0	17	3	2	5
24 ▸77 Karanka	1	19	0	0	0	4	2	4	6

Tiros 12

La cabeza	1
Otras partes	0
Pie izquierdo	7
Pie derecho	4

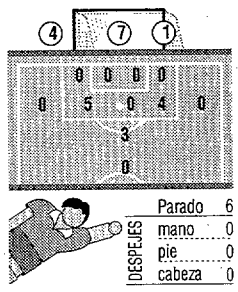

DESPEJES	
Parado	6
mano	0
pie	0
cabeza	0

TENERIFE 0

	MARCA	Acciones	Tiros	Asistencias	Balones al área	Pases buenos	Pases malos	Balones robados	Balones perdidos
13 Andersson	1								
22 Vierklau	1	97	0	0	1	41	12	11	13
5 Mata	1	82	0	0	0	46	4	14	7
12 Ballesteros	1	49	0	0	1	17	5	13	7
24 André Luiz	1	76	0	0	4	27	11	10	16
8 Chano ▸72	0	57	1	0	3	25	8	2	9
10 ▸72 Felipe	1	18	0	0	0	9	2	3	2
6 Jokanovic	0	73	1	0	0	33	9	13	12
14 Vivar Dorado	0	79	1	0	1	36	7	13	11
21 Domingos ▸60	1	43	0	0	0	16	9	4	10
18 ▸60 Makaay	1	19	0	0	1	4	5	2	5
7 Juanele	1	64	0	0	3	23	9	9	12
9 Kodro	0	30	0	0	0	17	4	1	4

Tiros 3

La cabeza	0
Otras partes	0
Pie izquierdo	0
Pie derecho	3

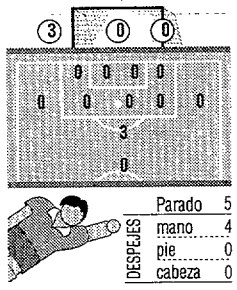

DESPEJES	
Parado	5
mano	4
pie	0
cabeza	0

TOTALES	R. Madrid	Tenerife
Acciones	1002	895
Tiros	12	3
Asist.	4	0
Jugadas	167	164
Pases buenos	417	303
Pases malos	62	90
Balones perdidos	102	114
Balones robados	114	103
Balones al área	10	14
Faltas comet.	16	17
Faltas recib.	17	16
Corners	1	3
Fueras de juego	6	3

GOLES **1-0** (8'). Mijatovic profundiza sobre Morientes y éste remata cruzado ante la salida de Andersson. **2-0** (75'). Espectacular gol de Mijatovic en jugada personal tras hacer dos recortes. **3-0** (85'). Soberbio pase al hueco de Suker a Seedorf que cruza ante la salida de Andersson.

ACCIONES **25.** Golpe franco a dos metros del área, amaga Roberto Carlos y lanza Hierro rozando el poste. **29.** Pase de Zé Roberto al área pequeña, remata Raúl y el balón pega en el cuerpo de Andersson. **57.** Primero Seedorf y después Raúl desperdiciaron una ocasión de gol ante Andersson. **60.** Morientes cabecea al travesaño. **61.** Buen pase en profundidad de Jaime al que no llega Mijatovic. **63.** Roberto Carlos dispara muy fuerte desde cerca y Andersson desvía.

POLEMICA **53.** Se reclamó al árbitro un penalti de Vierklau a Mijatovic. **54.** El Real Madrid protesta un fuera de juego señalado a Morientes cuando éste se iba sólo ante el portero. **70.** También se le pidió un penalti de Sanchis a Juanele.

ARBITRAJE Puentes Leira (1) (Colegio Gallego). Mostró tarjeta amarilla a Mata (25'), Vierklau (30'), Jaime (41') y Vivar Dorado (44').

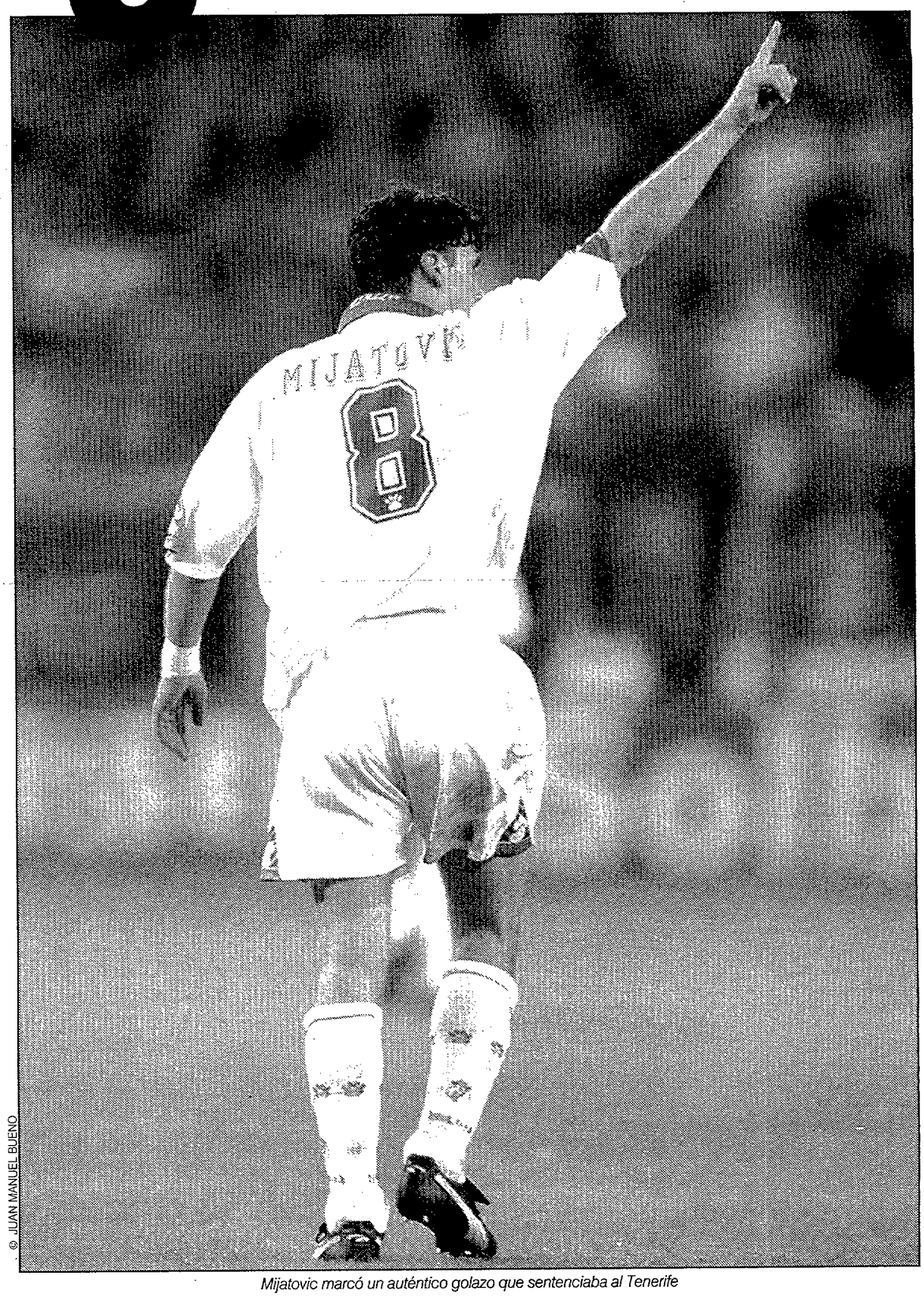

© JUAN MANUEL BUENO

Mijatovic marcó un auténtico golazo que sentenciaba al Tenerife

JOSE VICENTE HERNAEZ ■ Madrid

Heynckes repitió. Llevaba razón Suker cuando adivinaba que volvería a quedarse en el banquillo. El técnico alemán optó por mantener en el once titular al jugador que le había sacado las castañas del fuego en El Molinón. Y Morientes tampoco le defraudó esta vez. Pero no esperó tanto como en Gijón. En el minuto 8 firmó el gol que echaba al Tenerife del partido.

Porque terminó siendo un partido muy parecido al del miércoles en El Molinón. Una fotocopia en muchos aspectos. Por ejemplo: el Tenerife no llegó nunca con peligro al área. Y más: a un cuarto de hora del final el Real Madrid acabó con la incertidumbre con un golazo magistral. Si su autor en El Molinón fue Raúl, ante el Tenerife le tocó llevarse todos los honores a Mijatovic. Espectacular. Espléndido. Se lo merecía, además.

La guinda al partido la puso Suker, al que trató de recuperar anímicamente el Bernabéu con una gran ovación cuando entró en sustitución de Raúl. Y el croata, como muestra de gratitud, obsequió al personal con un pase a Seedorf sencillamente soberbio.

Era un digno colofón ese 3-0 a un partido que no había sido brillante ni mucho menos, pero que el Madrid, jugando al tran-tran, pudo resolver con media docena de goles. Le benefició la actitud del Tenerife. El equipo de Víctor daba muestras de ser un equipo elegante por sus movimientos en el campo, pero incomprensiblemente alternaba esta elegancia con un juego, sucio más que duro, que no venía a cuento. No hizo nada para ganar, ni siquiera para empatar, aunque en el minuto 70 reclamó un penalti de Sanchis a Juanele que, de haber existido, quizá pudo cambiar el signo del encuentro.

LOS BLANCOS, MUY RESOLUTIVOS

	Total tiros	Cabeza	Pie	Parados	Fuera	Despejados	Palos	Goles
R. MADRID	12 (5+7)	1	11	1	4	3	1	3
TENERIFE	3 (2+1)	0	3	0	3	0	0	0

© JUAN MANUEL BUENO

El delantero madridista Fernando Morientes es empujado por un defensa del Tenerife durante un momento del encuentro de ayer

MORIENTES CREE QUE ESTA CAPACITADO PARA CONTINUAR COMO TITULAR

«Puedo seguir en el once»

J.F.D. ■ **Madrid**

El delantero madridista Fernando Morientes volvió a ser titular en la noche de ayer ante el Tenerife. El atacante blanco volvió a responder a la confianza que Heynckes depositó sobre él marcando un nuevo tanto. Morientes estaba muy feliz por poder haber podido disputar su primer partido desde el inicio en el estadio blanco. *«Era mi primer partido como titular en el Bernabéu y sentía una responsabilidad especial, pero afortunadamente todo cambió con el gol».*

El delantero también estaba contento por su actuación a nivel personal. *«Es muy bonito lo que me está pasando. No me puedo quejar por cómo me están saliendo las cosas. Todo me está saliendo muy bien».* Con todo, el de Sonseca no se considera fijo en el once inicial de Heynckes. *«No me siento titular. Simplemente sólo un jugador más del Real Madrid, Creo que estoy capacitado para seguir en el once inicial. Trabajo para jugar, para eso he venido al Real Madrid».*

Morientes, sin embargo, no quiere entrar en la polémica sobre si debe jugar él o debe hacerlo el croata Davor Suker. *«La sombra de Suker es más alargada para la gente que para mí. Davor y yo somos amigos y antes de empezar el partido me deseó suerte y me dijo que iba a marcar un gol».*

El atacante del Real Madrid es consciente de que con sus buenas actuaciones está logrando ganarse la confianza del entrenador alemán. *«Mi intención es ponerselo difícil al entrenador y por ahora lo estoy consiguiendo».*

Sobre su futura presencia en la selección absoluta, el delantero ve complicado entrar en alguna convocatoria. *«Hay un grupo ya hecho y es muy difícil entrar en el equipo de Javier Clemente. No tengo prisa».*

Y es que Morientes se ha convertido en el máximo goleador del conjunto blanco, con cuatro tantos. *«No lo esperaba. Si me lo cuentan al principio de temporada no me lo hubiera creído».*

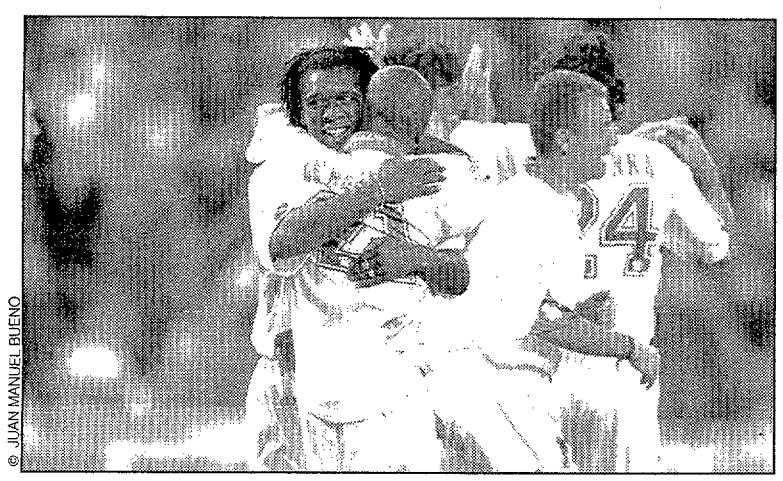

© JUAN MANUEL BUENO

Los jugadores del Real Madrid expresaron así su alegría

CAÑIZARES sigue sin encajar ningún gol

...Y ya van seiscientos quince minutos

U.S.F. ■ **Madrid**

Santiago Cañizares está disfrutando de uno de los mejores momentos de su carrera deportiva. Así, el guardameta blanco se ha convertido en fijo en las alineaciones del conjunto madridista y sus actuaciones han hecho que sea uno de los indiscutibles. No es para menos ya que ya son seiscientos quince minutos los que lleva sin recoger el balón de su portería. Si Cañizares continúa con su buena racha sin recibir goles, pronto pasará a formar parte de la historia del conjunto madridista.

EL REAL MADRID UNO a UNO

CAÑIZARES 2
No le crearon peligro, pero todos los balones que le llegaron los atrapó muy bien, tanto por alto como por bajo.

PANUCCI 1
Hasta el momento de su lesión estaba cumpliendo bien

HIERRO 2
No le crearon demasiados problemas, pero aún así, resolvió con acierto todo el trabajo

SANCHIS 1
Un buen primer tiempo y sólo regular en el segundo. El árbitro no vio nada en una posible penalti sobre Juanele

ROBERTO CARLOS 2
Rapidísimo y bien en defensa y menos acertado que otras veces en ataque. En la segunda parte pudo hacer gol

SEEDORF 1
El holandés estuvo algo irregular en este partido, pero tuvo un final de partido explosivo.

REDONDO 2
Recuperó muchos balones en el centro del campo y se prodigó en ataque más que otras veces.

ZE ROBERTO 1
Peligroso siempre que llevaba el balón en los pies, aunque en su debe hay que decir que estuvo algo intermitente.

RAUL 1
No fue uno de su mejores partidos. También pudo hacer algún gol, pero en el cómputo general brilló poco.

MIJATOVIC 3
El gol que marcó fue simplemente genial, de auténtico superclase del fútbol. Con eso está dicho todo.

MORIENTES 1
Abrió el marcador de su equipo y una vez más volvió a ser decisivo para los intereses del Real Madrid.

EL TENERIFE UNO a UNO

ANDERSSON 1
En los goles del conjunto madridista no pudo hacer nada. Se le fueron un par de balones.

VIERKLAN 1
Hizo algunas faltas que estuvieron fuera de tono. Protagonizó muchas entradas por su banda.

MATA 1
Fue el jugador más firme de la defensa del conjunto visitante durante el partido de ayer.

BALLESTEROS 1
Fue de más a menos. Le faltó un poco más de contundencia.

A.LUIZ 1
Apoyó mucho al equipo en las jugadas de ataque. Se desenvolvió bastante bien en su banda.

CHANO 0
Salvo lanzar muy desviado un golpe franco, hizo poco más.

JOKANOVIC 0
Tocó mucho el balón, pero siempre en pases cortos y sin crear ningún tipo de peligro.

VIVAR DORADO 0
Su trayectoria fue claramente de más a menos. En el primer tiempo intentó el disparo, pero tuvo escasa puntería.

DOMINGOS 1
Lo mejor del Tenerife lo hizo él, al menos durante el tiempo que estuvo sobre el terreno de juego.

JUANELE 1
Se movió mucho durante el encuentro y fue el único jugador que intentó crear problemas.

KODRO 0
Estuvo colocado en todo momento bastante lejos del área. No creó ningún tipo de problema.

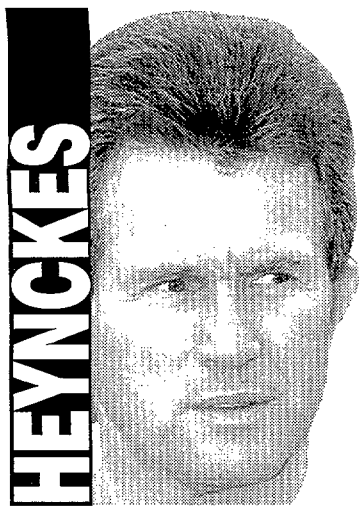

«Sabía que íbamos a jugar un gran encuentro; el Real Madrid ha sido el justo ganador»

El técnico del Real Madrid, Jupp Heynckes, desbordaba felicidad y satisfacción por el buen resultado cosechado ante el Tenerife y, sobre todo, por el juego desplegado por sus jugadores durante todo el encuentro: *«Me quedo con el rendimiento de mi equipo en los noventa minutos. El Real Madrid es el justo ganador. Mi equipo empezó jugando al fútbol. Hubo algunas precipitaciones y el Tenerife demostró que es un equipo bien dotado técnicamente, pero en los noventa minutos apenas tiraron a nuestra portería. Sólo tiraron dos veces y Cañizares estuvo muy bien. El Tenerife no jugó como ante el Barcelona en el Camp Nou porque se encontró a un Madrid muy predispuesto y con mucha calidad desde el primer momento».*

El técnico madridista hizo especial mención a los goles conseguidos por Seedorf y Pedja: *«Hemos dominado y los goles de Mijatovic y Seedorf han sido impresionantes. Ya dije que tenía buenas sensaciones. Sabía que íbamos a jugar un buen encuentro porque el Tenerife es un equipo que juega y deja jugar al contrario».*

Con relación a la polémica suscitada por la suplencia de Suker, Jupp Heynckes recordó que *«en el Madrid no hay nadie intocable. Somos un grupo humano que se entiende perfectamente y la actitud de Suker refleja cómo reina un ambiente extraordinario. Me alegra que Davor salga al campo con muchas ganas. Le vi suelto y dio un pase como los que dan los grandes jugadores».*

■ ULISES SANCHEZ FLOR

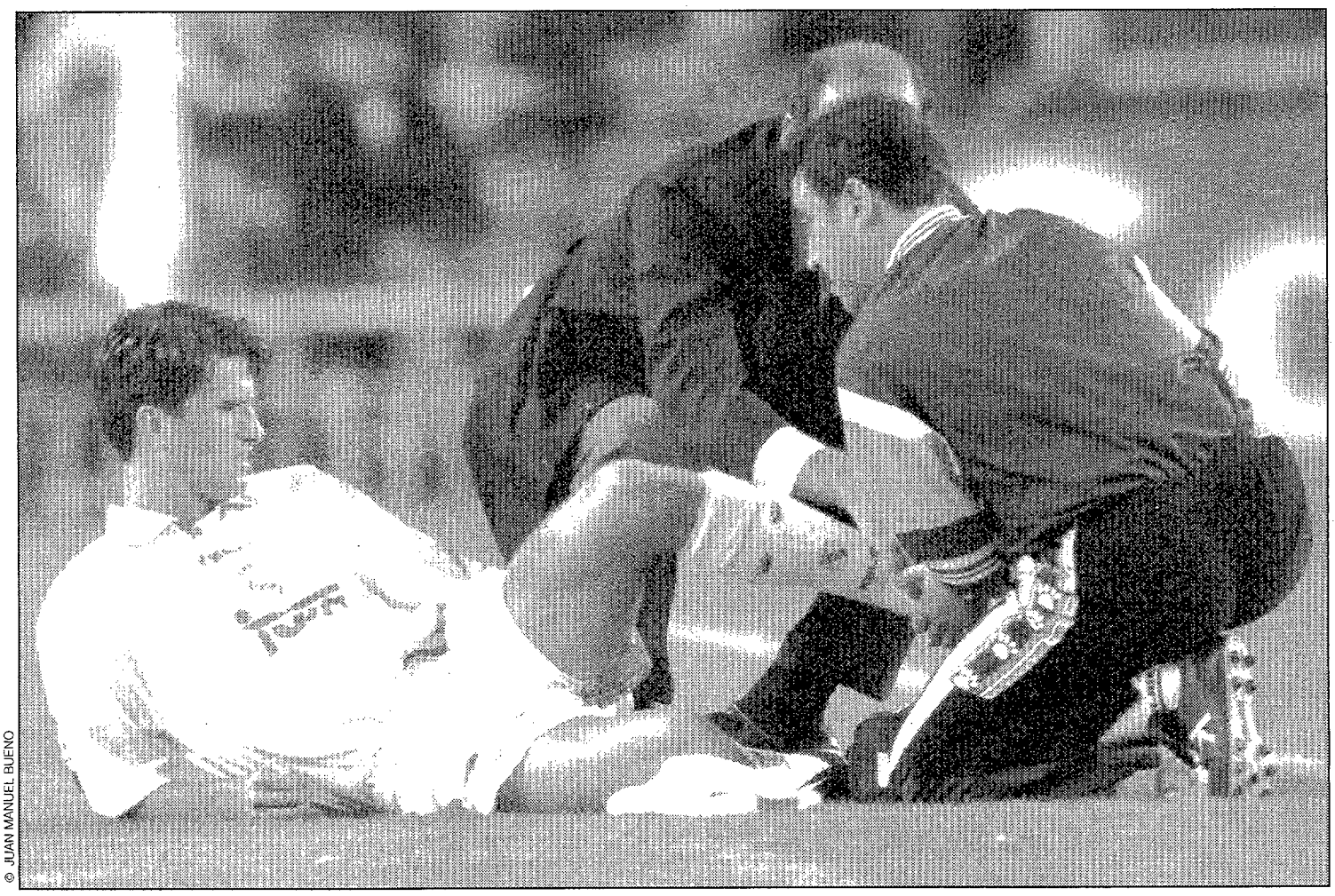
© JUAN MANUEL BUENO

Alfonso Del Corral y Antonio Acedo atienden a Christian Panucci en el instante en el que el jugador italiano sufrió el esguince de tobillo que le obligó a retirarse

Sufrió un leve esguince en el tobillo izquierdo, aunque en el club son optimistas

Panucci es duda para el miércoles

ULISES SANCHEZ-FLOR ■ Madrid

Christian Panucci sufrió un fuerte golpe en el tobillo de su pierna izquierda durante el transcurso de la primera mitad del encuentro de ayer. El italiano es duda para el partido que el próximo miércoles disputará el Real Madrid frente al Olympiakos. El internacional transalpino tuvo que ser sustituido. En su lugar salió Jaime, que se situó en el lateral derecho. Era la primera vez que el canterano actuaba en ese lugar.

Pese a todo, en el Real Madrid confían en su participación en la Liga de Campeones. Así lo confirmó el doctor Del Corral, jefe de los servicios médicos del club blanco. *«En principio no reviste gran gravedad. Es un esguince leve. Pasará hoy unas pruebas, somos optimistas de que pueda estar ante el Olympiakos».*

DEL CORRAL: *«No reviste gran gravedad; hoy pasará unas pruebas, pero somos optimistas de que pueda estar ante el Olympiakos»*

Saludos entre brasileños

Antes del partido hubo saludos entre Roberto Carlos y André Luiz, ya que mantienen muy buena relación. El jugador del Tenerife también saludó a Zé Roberto. Por otra parte, Mijatovic y Kodro también se estrecharon la mano y se desearon suerte. Al final, el madridista le ganó el duelo marcando un tanto..

Un campeón de ajedrez en el palco

Ayer estuvo en el palco de honor del estadio Don Pablo Sansegundo Carrillo, que se ha proclamado recientemente campeón de España juvenil de ajedrez. Lorenzo Sanz le entregó un obsequio como recuerdo.

Hoy, sesión en la Ciudad Deportiva

El Real Madrid ya está pensando en el Olympiakos. Hoy, Jupp Heynckes ha preparado una sesión para comenzar a preparar el partido ante los griegos del próximo miércoles en el Santiago Bernabéu. El entrenamiento tendrá lugar en la Ciudad Deportiva a las 11:00 horas.

Paco Jiménez "espió" a los griegos

Uno de los componentes del cuerpo técnico del Real Madrid, Paco Jiménez, estuvo presenciando ayer el encuentro del próximo rival del conjunto blanco en la Liga de Campeones, el Olympiakos. Los rojiblancos se enfrentaron en Salónica al PAOK, rival del Atlético.

LA PROXIMA SEMANA SE ESTRENA LA NUEVA JUNTA DIRECTIVA

♦ A. Aznar, en la grada
Alonso Aznar estuvo ayer en el Santiago Bernabéu para presenciar el Real Madrid-Tenerife. El hijo del presidente del Gobierno quería ver en directo a Roberto Carlos. Y es que el brasileño, que realizó un buen partido y ayudó al conjunto blanco a sumar los tres puntos en juego, es el ídolo de Alonso.

♦ Dani y Alvaro
Alvaro y Dani han sido ofrecidos al Sporting. Durante la comida que celebraron las directivas del conjunto asturiano y el Real Madrid el pasado miércoles, Lorenzo Sanz ofreció a los dirigentes del conjunto asturiano la cesión hasta el final de temporada de los dos jóvenes jugadores de la cantera madridista.

♦ El lunes, Junta
La nueva Junta Directiva del Real Madrid se reunirá en la tarde del lunes por primera vez desde que tomaron posesión de sus cargos. Lorenzo Sanz y todos sus directivos repasarán toda la actividad del club blanco de los últimos. Muy probablemente, anunciarán la recompra definitiva del contrato de Gestsport.

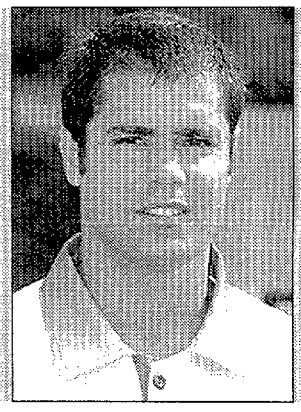

♦ Secretario y el Oporto
Carlos Secretario continúa sin saber nada sobre su futuro. El portugués mantiene la intención de seguir en el Real Madrid, pero nadie del club blanco ni del Oporto se ha dirigido a él en los últimos días. La lesión de Panucci, esguince en el tobillo izquierdo, puede posibilitarle su entrada en el equipo.

♦ El Tenerife, en Madrid
El Tenerife pernoctó en la noche de ayer en la capital de España y no partirá hasta el mediodía de hoy hacia la isla. Víctor Fernández, técnico del conjunto insular, ha decidido dar un ligero descanso de día y medio a todos sus jugadores, ya que estos no volverán a los entrenamientos hasta la tarde del lunes.

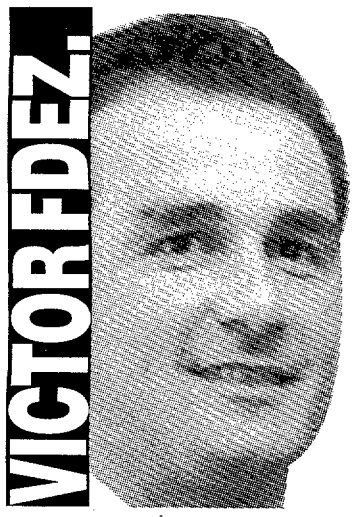

«El Real Madrid ha demostrado tener las hechuras de un equipo campeón»

Víctor Fernández lamentó la derrota de su equipo y no le quedó más remedio que reconocer la superioridad del Real Madrid: *«Ha habido un equipo que ha jugado más y mejor y a que además se ha visto favorecido de nuevo con un gol en los primeros minutos. Es la tercera o cuarta vez que encajamos un tanto nada más empezar y ese es un "handicad" que cada vez nos pesa más. Nos hemos mantenido hasta el segundo tanto del Madrid, pero a partir de hay el partido se ha terminado para nosotros»*. Sobre los malos modos mostrados a lo largo del partido por algunos jugadores, Víctor Fernández manifestó que *«si ha habido dureza y agresividad ha sido por parte de ambos equipos. El Real Madrid hace muchas faltas tácticas con la complicidad del que dirige. El Madrid ha sido superior en todas las facetas. Ha mostrado hechuras de equipo campeón. En el segundo gol mis jugadores se quedaron parados porque el juez de línea levantó la bandera y luego la bajó»*. Seguidamente, el técnico tinerfeñista analizó los males de su equipo: *«Tenemos un problemas grave que es la imprecisión brutal. Cuando no tenemos la pelota o nos falta precisión desnudamos la defensa»*. Por último, Víctor Fernández destacó cuál era su estado de ánimo: *«No puedo estar contento cuando pierdo, aunque el juego siempre te deja conclusiones. El equipo ha estado mucho más tímido de lo normal. Hemos elegido unos derroteros que nos perjudican obstensiblemente»* ■ PACO SIMON.

© LUIS GABRIEL

Pedja Mijatovic celebra con su gesto habitual el segundo gol del Real Madrid logrado por él mismo anoche ante el Tenerife

El Madrid juvenil, con la Supercopa

Antes del partido de ayer, el Real Madrid juvenil saltó al terreno de juego del estadio Santiago Bernabéu y ofreció a la afición madridista el trofeo de la Supercopa, conquistado el miércoles ante el Sevilla. Se trata del último título cosechado por el Real Madrid. Los jóvenes futbolistas de la cantera merengue se llevaron una calurosísima ovación por parte del numeroso público ayer presente en el coliseo madridista. Los blancos se impusieron por dos goles a cero en el partido de vuelta, remontando de este modo, el 1-0 que obtuvieron los sevillistas en el partido de ida.

Jokanovic jugó su quinto partido

Jokanovic cumplió ayer su quinto partido con la camiseta del Tenerife en la presente temporada, con lo cual se le cierra definitivamente cualquier posibilidad de cambiar de equipo en el próximo mes de diciembre. El centrocampista yugoslavo, que se ha convertido en un hombre fundamental en los esquemas del técnico del Tenerife, Víctor Fernández, si se perderá próximamente tres partidos al tener que disputar la eliminatoria que dirimirá Yugoslavia con el objetivo de ganarse un puesto para el Mundial de Francia. ■ PACO SIMON

MIJATOVIC YA PIENSA EN EL GRAN DUELO ANTE EL CONJUNTO AZULGRANA

«Podemos llegar al derbi por delante de ellos»

ULISES SANCHEZ-FLOR ■ **Madrid**

Pedja Mijatovic marcó ayer su segundo gol en Liga. Todo un golazo. El internacional yugoslavo, a la conclusión del encuentro estaba muy satisfecho por haber vuelto a marcar. *«El gol que he marcado me va a dar mucha confianza. Estoy muy contento con el partido que he realizado. Hemos cumplido el objetivo de logar los tres puntos»*.

Mijatovic también desveló que los jugadores del Real Madrid ya conocían el resultado del partido de Compostela antes de saltar al césped. *« Antes de empezar el partido sabíamos que el Barcelona había empatado y no queríamos desaprovechar la oportunidad de recortar la diferencia. Si tenemos suerte y ganamos en Mallorca, podemos llegar al derbi por delante del Barcelona. Y si no, esperaremos a enfrentarnos a ellos y después del partido contra los azulgrana saldremos como líderes»*.

El montenegrino no quiso, en cambio, "mojarse", sobre su compañero ideal en la delantera. *«Tanto Morientes como Suker tienen mucha calidad y es muy fácil jugar con ellos»*.

© CHEMA REY

Lorenzo Sanz recibió ayer a Carmen Alonso, misionera y seguidora del equipo madridista

Tras cuatro meses perdida en la selva preguntó si fue campeón de Liga

El Real Madrid rindió ayer homenaje a la misionera Carmen Alonso

J.F.D. ■ **Madrid**

El Real Madrid en la persona de su presidente, Lorenzo Sanz, rindió en la mañana de ayer un pequeño homenaje a Carmen Alonso, hermana de la orden de las hijas de la Caridad de San Vicente Paul. La religiosa ha estado los últimos seis años en el Zaire, de misionera, hasta el momento en el que estalló el conflicto civil.

En pleno conflicto bélico tuvo que abandonar su habitual lugar de residencia y estuvo perdida durante cuatro meses en la selva. Cuando volvió a la civilización, la hermana Alonso lo primero que hizo fue preguntar por su Real Madrid y por si había sido campeón de Liga. *«Allí no hay periódicos, pero por cartas o por radioaficionados me entero de los resultados»*, aseguró.

Ayuda en labores técnicas a distintos equipos de fútbol

Este hecho no pasó despercibido a los rectores blancos que ayer decidieron obsequiarla con diversos recuerdos del Real Madrid y con varias equipaciones del conjunto blanco con las que vestir a los niños de la nueva República Democrática del Congo, de los cuales es entrenadora. *«El deporte no llega a la selva y es una manera muy interesante de formar a los niños»*, dice Carmen.

Dado su madridismo, Sanz no ha tenido incoveniente en nombrarla ojeadora. *«Que nadie dude que en cuanto encuentre a una joven promesa, el Real Madrid será el primero en saberlo»*.

MIJATOVIC CONSIGUIO ANTE EL TENERIFE UN GOL PARA ENMARCAR

Una obra de arte

Rubricó una perfecta combinación de velocidad, regate y visión de juego

U.S.F. ■ Madrid

«Fue una jugada personal donde encaré hacia la portería porque ví hueco y pasillo. Enseguida me enfrenté a Mata, en uno contra uno, y decidí hacer un autopase. Me fuí por su izquierda, salí de un recorte y ante el portero decidí cruzarle el balón». Así describió Pedja Mijatovic su gol ante el Tenerife, una obra de arte.

Este tanto también merece ser enmarcado, junto con el gol que consiguió Raúl en Gijón. Pedja Mijatovic había estado todo el partido luchando contra dos "torres" del Tenerife, Ballesteros y Mata. Al final, el delantero madridista les ganó la partida y en una jugada personal sacó a relucir su calidad. Pedja decidió desbordar con velocidad y regate. Para ello, se echó unos metros atrás en el campo y esperó un pase para desequilibrar a la zaga tinerfeña.

«Fue una jugada personal donde encaré hacia la portería porque ví hueco y pasillo; decidí hacer un autopase a Mata para irme y batir a Anderson»

Este es el segundo tanto de Mijatovic en la Liga. El había reconocido en la vispera del partido que en el Real Madrid no hay jugadores fijos e insustituibles. Pero ayer se encargó de volver a ganarse la titularidad ante el Olympiakos con este soberbio gol. Heynckes, que no es partidario de cambiar el equipo si gana, podrá volver a repetir el dúo Morientes - Mijatovic ante los griegos.

R. Carlos ve más rival al Atlético

Roberto Carlos alude a la organización del Real Madrid al éxito de su equipo: *«Cuando un equipo está tan bien organizado como el Real Madrid todo es mas fácil. En el partido de hoy no ha sido por demérito del Tenerife sino por culpa nuestra. Jugando de esta manera los rivales apenas nos crean peligro y jugamos más relajados y más sueltos y llegamos con más facilidad. Estamos demostrando que somos muy inteligentes».*

El brasileño estaba convencido de que Barcelona iba a tropezar en Santiago. *«Sabia que el Compostela no iba a ser fácil para el Barcelona y que podia empatar o perder. Hay tres candidatos para conseguir el título: Barclelona, Atlético y Real Madrid y los mejores son el Real Madrid y Atlético».*

Panucci ya se siente líder

Christian Panucci fue el protagonista negativo del encuentro del Real Madrid. Una jugada de mala fortuma mediada la primera mitad, le obligó a abandonar el terreno de juego con un esguince en su tobillo izquierdo. El lateral italiano prefiere esperar a ver la evolución de la lesión para ver si puede enfrentarse al Olympiakos el próximo miércoles. *«Es todavía pronto para decir si voy a jugar o no. Ahora mismo me duele mucho, pero quiere ver la evolución del tobillo antes de decidir».*

Respecto al partido de ayer y a cómo se queda la Liga, Panucci cree que dentro de dos semanas el Real Madrid puede ser líder. *«Si ganamos al Mallorca luego seguro que ganamos al Barcelona y volveremos a ser líderes».*

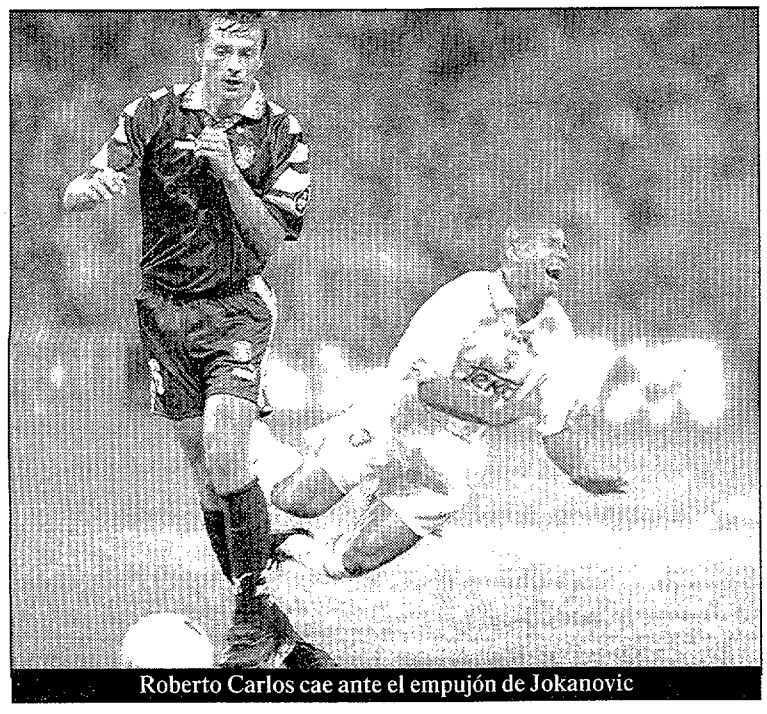
Roberto Carlos cae ante el empujón de Jokanovic

Salta la alarma en el lateral diestro

Si finalmente se confirma la lesión de anoche de Christian Panucci, Jupp Heynckes, tendrá que empezar a pensar en el recambio para ocupar la posición de lateral derecho. El internacional italiano tuvo que ser sustituido por Jaime, ya que tras golpear el balón con la derecha pisó mal y se resintió del tobillo. El técnico alemán se queda sin efectivos en la defensa, ya que tampoco puede contar con Chendo, que aún no se ha recuperado de su lesión, por lo que una de los jugadores que puede tener su oportunidad para ocupar la demarcación es el jugador portugués Carlos Secretario, con el que Heynckes no ha contado demasiado.

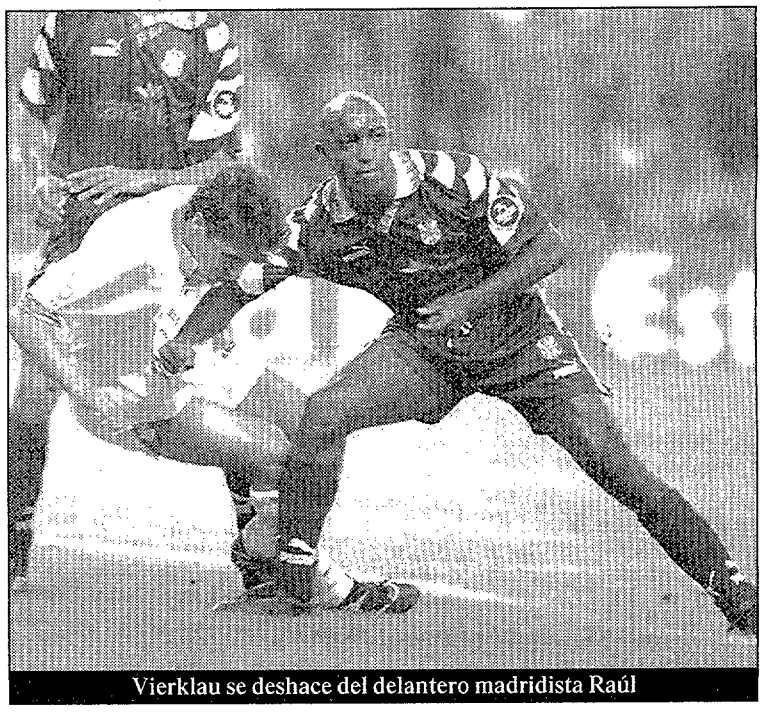
Vierklau se deshace del delantero madridista Raúl

"Alguien en quien confiar"

Claudia Schiffer.

Nuevo Citroën Xsara. Un sueño de última generación.
Un sueño en el que Claudia Schiffer ha demostrado que confía personalmente al realizar, ante Notario, una prueba de impacto.
Un sueño equipado con las mejores medidas de seguridad de última generación. Un sueño por su habitabilidad, gracias a su tamaño, uno de los mayores de su categoría.
Y también por su completo equipamiento.
De serie: dirección asistida, airbag conductor, volante regulable en altura y profundidad, protección antirrobo con bloqueo electrónico, elevalunas eléctricos delanteros, apertura con mando a distancia de alta frecuencia, etc.
Y posibilidad de dobles airbags laterales, ABS, climatizador automático…
Es el nuevo Citroën Xsara.
Un coche al que confiar sus sueños de última generación.
Nuevo Citroën Xsara. Desde 1.852.000 Ptas.*

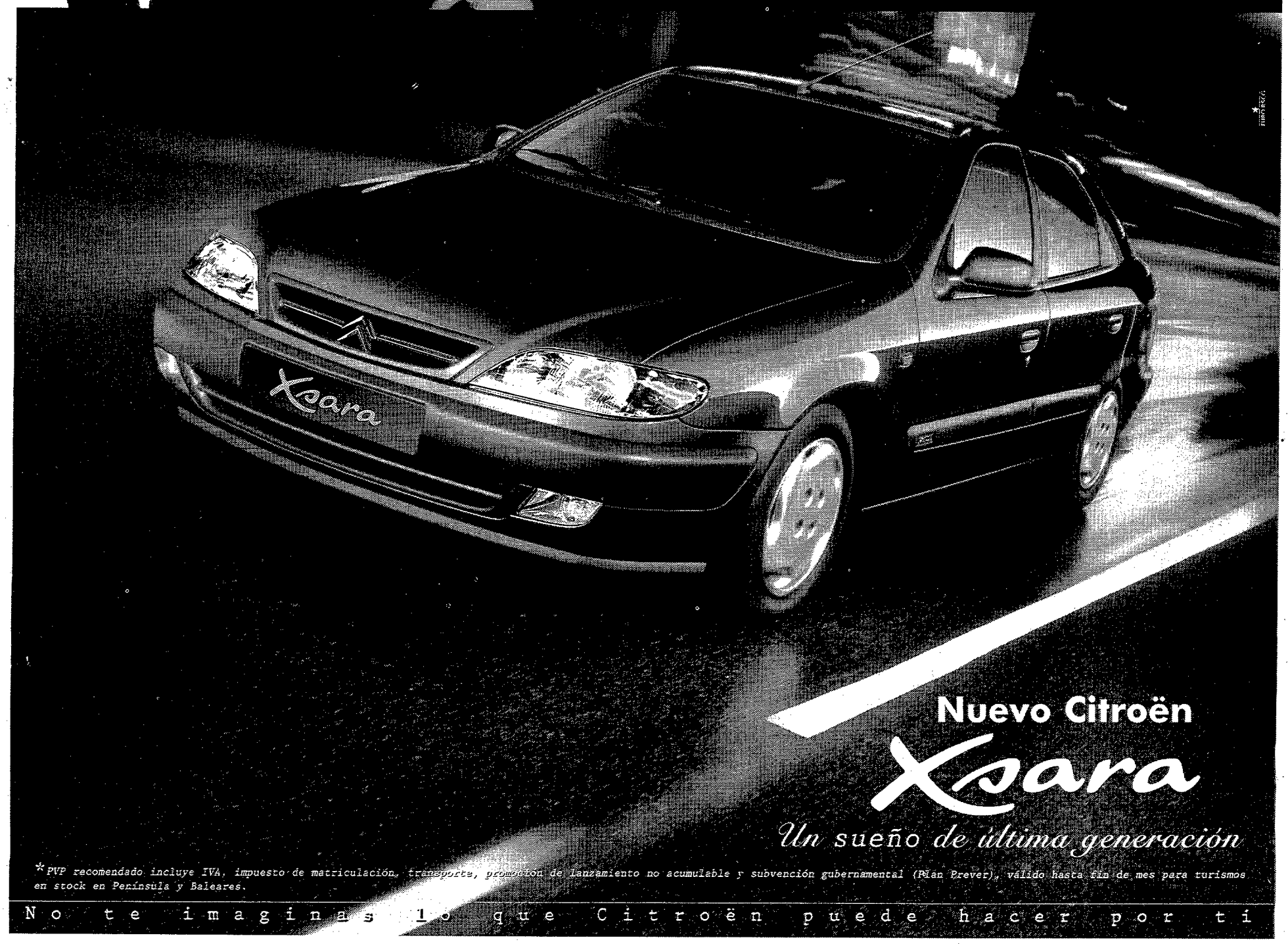

*PVP recomendado incluye IVA, impuesto de matriculación, transporte, promoción de lanzamiento no acumulable y subvención gubernamental (Plan Prever), válido hasta fin de mes para turismos en stock en Península y Baleares.

No te imaginas lo que Citroën puede hacer por ti

ESPAÑOLES DE MODA

KIKO LUIS ENRIQUE **RAUL**

Antes de partido

Jugados	6
Minutos	539
Goles	3
Asistencias	5 (1 gol)
Tiros a puerta	16
- Cabeza	2
- Pie derecho	2
- Pie izquierdo	12

Sus números

Minutos	80
Goles	0
Tiros a puerta	2
Pases	31
Fueras de juego	1
Faltas cometidas	4
Faltas recibidas	3
Balones perdidos	5
Balones recuperados	5

Para enmarcar

✓*Min. 29* • **Raúl aprovechó un buen centro de Zé Roberto al borde del área para disparar con potencia y colocación. El disparo lo atrapó Andersson con alguna que otra dificultad.**

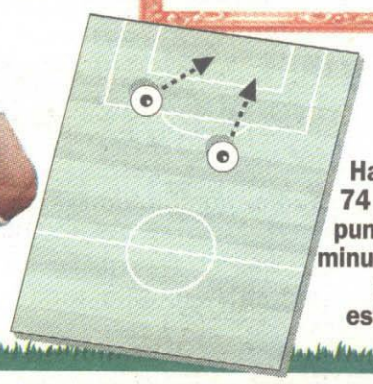

Así se movió

Hasta el minuto 74 jugó de media punta. El resto de minutos, hasta que fue sustituido, estuvo en punta.

El duelo

El brasileño del Real Madrid estuvo muy activo ayer.

R. Carlos

Minutos	90
Goles	0
Tiros a puerta	2
Pases	50
Fueras de juego	0
Faltas cometidas	0
Faltas recibidas	2
Balones perdidos	6
Balones recuperados	10

André Luiz

Minutos	90
Goles	0
Tiros a puerta	0
Pases	22
Fueras de juego	0
Faltas cometidas	0
Faltas recibidas	1
Balones perdidos	5
Balones recuperados	5

...Y además no se pierda

EL DATO
El Tenerife aún no ha conseguido ganar en el Bernabéu en Liga.

EL PICHICHI
MORIENTES
El de Sonseca lleva cuatro goles en tres partidos.

EL CRACK
MIJATOVIC Su gol provocó una ovación de toda la afición blanca.

MACHADA
«Lo malo de Romario es que diga que seguirá saliendo»
LORENZO SANZ, en TM3

La anécdota

VOLVIO EL DOBLE PIVOTE. Jupp Heynckes sigue fiel a su estilo y acabó el partido jugando con el doble pivote. La entrada de Karanka por Morientes obligó a Manolo Sanchis a jugar con Fernando Redondo en el centro del campo.

PINILLA Y VICTOR, FUERA. Tanto Heynckes como Víctor Fernández tenían que hacer un descarte en su convocatoria. El técnico germano se decantó por dejar fuera al jóven Víctor y luego tuvo problemas en la banda derecha con la lesión de Panucci. Víctor se decidió por Pinilla.

ALIENTO A SUKER. Desde las gradas del Bernabéu se coreó el nombre de Suker cuando salió a calentar. El fondo sur del estadio le dedicó sus particulares cánticos y el croata los agradeció saludando a la grada. Luego Suker pudo jugar siete minutos y dar un gol.

LORENZO SANZ

«Nuestro gran rival en Liga será el Atlético y no el Barcelona»

J.F.D. ■ Madrid

El Real Madrid devolvió ayer la alegría a la grada. Lorenzo Sanz también disfrutó del fútbol de su equipo y comentó que *«hemos demostrado que el Real Madrid es un gran equipo. Estamos ganando y no pasamos ningún tipo de apuro. Mucho se ha hablado del tridente del Madrid y muy poco de la defensa y del portero, pero sólo hemos recibido un gol en siete partidos. Además del buen juego, hay que destacar los goles tan bonitos que estamos logrando. Es una mezcla de espectáculo y efectividad».*

Sobre los posibles rivales del Madrid, Sanz asegura que *«el gran rival del Madrid este año va a ser el Atlético y no el Barcelona. Ya dije que no me gustaba como jugaba el Barça y se está demostrando que el Atlético y nosotros somos más fuertes».*

SUKER

«Si todo continúa igual dentro de dos semanas podremos ser líderes»

J.F.D. ■ Madrid

Suker fue ayer un suplente de lujo en el banquillo del Real Madrid. Su puesto en el once lo ocupó Morientes, que, además, realizó un gran partido. Sin embargo, el delantero croata espera que *«pronto cambie esta situación, ya que Suker lleva marcado goles y jugando desde que era infantil. De todas maneras, voy a apoyar al equipo y voy a estar con ellos hasta el final. Sé que Suker puede dar todavía mucho fútbol, pero así se demuestra que el Real Madrid es un gran equipo y que hay jugadores de altísimo nivel. Lo más importante es que el equipo esté más cerca del Barcelona, y pienso que si todo continúa igual dentro de dos semanas podremos ser líderes».*

Pero vio cosas buenas

A Javier Pérez no le gustó su equipo en el Bernabéu

J.F.D. ■ Madrid

Javier Pérez se mostró muy crítico con su equipo tras el partido. El presidente del Tenerife no disfrutó con el fútbol de sus jugadores y aseguró que *«no me ha gustado como ha jugado el equipo, y el Tenerife no puede jugar así. Espero más de algunos jugadores que han llegado este año, aunque tengo confianza en que mejorarán en el futuro».*

Sin embargo, Javier Pérez también vio cosas positivas. *«Pese a todo hay cosas que me han gustado para el futuro, aunque espero que esas cosas se puedan presenciar muchas más veces. Al equipo le ha faltado garra y chispa arriba, pues hemos llegado cinco o seis veces pero sin remate».*

De cara a la afición, el máximo mandatario afirmó que *«a la afición del Tenerife no se le puede dar palabras de ánimo en estos momentos. Lo que hay que dar a nuestros seguidores son victorias».*

Carta a la Federación

La Liga no va a reconocer dos torneos oficiales

JESUS MARIN ■ Madrid

La Liga de Fútbol Profesional (LFP), a través de su secretario general, Pedro Tomás, ha mandado una carta a la Federación Española de Fútbol, para que a su vez traslade a la FIFA, indicando que no reconoce como campeonatos oficiales la Copa Rey Fah, que se celebrará en Riad del 12 al 21 de diciembre, y la Copa de Oro, que se jugará del 1 al 15 de febrero.

La LFP, ante los graves perjuicios que ocasionaían a los clubes los torneos entre selecciones cuyo carácter oficial no ha sido advertido con antelación, recuerda que la Liga española ya tiene hechos sus calendarios. *«No estamos en disposición de reconocer torneos que se declaran oficiales y se organicen una vez los calendarios nacionales e internacionales de los clubes por el gravísimo daño que les supone»*, apuntó Pedro Tomás.

ESTADIO SANTIAGO BERNABEU

EL MIERCOLES, DIA 22 DE OCTUBRE, A LAS 8,45 NOCHE
UEFA CHAMPIONS LEAGUE
OLYMPIAKOS P. F.C. / REAL MADRID C. de F.
ESTE PARTIDO NO ES DE ABONO

VENTA LOCALIDADES: NUMERADAS (socios y público), taquillas interiores del Estadio, puerta 42 (Avda. Concha Espina), los días 20 y 21, de 6 a 9 noche, y el 22, de 11 a 2 tarde.
SRES. SOCIOS DE PIE, SU LOCALIDAD HABITUAL (previa presentación carnet de socio), y PARA PUBLICO, ASIENTOS S/NUMERAR, taquilla número 14 (C/ Rafael Salgado), los días 20 y 21, de 6 a 9 noche, y el 22, de 11 a 2 tarde.
LOCALIDADES SOBRANTES, el 22, día del partido, en las exteriores del estadio, desde las 5,45 tarde.
NO SE VENDERAN LOCALIDADES "DE PIE", DE ACUERDO CON LAS NORMAS DE LA UEFA.
LOS SRES. SOCIOS DEL REAL MADRID PRECISAN UNA ENTRADA ESPECIAL DE 1.000 PESETAS LOS ADULTOS Y DE 500 LOS INFANTILES, Y PARA ACCEDER AL ESTADIO PRESENTAR TAMBIEN EL CARNET DE SOCIO.
Entrada personal servicio del Estadio, 7 tarde.

REAL MADRID CLUB DE FUTBOL
PARTIDO
OLYMPIAKOS / REAL MADRID
El Real Madrid recuerda a los Sres. Socios que, por tratarse de un partido de la LIGA DE CAMPEONES, el aforo para sus localidades habituales de pie queda limitado a 20.000, sin que pueda excederse, en modo alguno, de esa cantidad.

SE VENDE
AUTOCARES PARA AUTOESCUELA
TFNOS.: (91) 365 91 03 / 633 13 00

CÁRITAS
CON LAS VICTIMAS DEL CONFLICTO YUGOSLAVO
Ayuda en coordinación con Cáritas Internacional
CÁRITAS

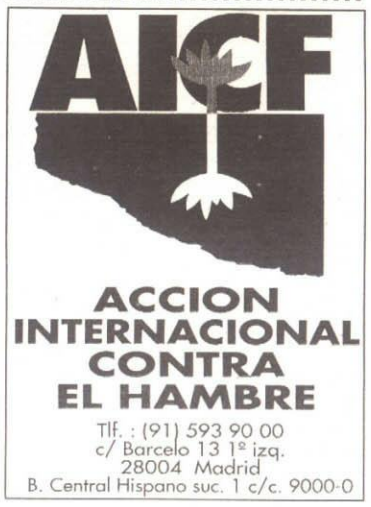

PARTIDO FANTASTICO
MAÑANA LOS PUNTOS
EL MARTES EL MILLON

LIGA FANTASTICA MARCA TOTAL

CHRISTIAN VIERI HIZO SU PRIMER "HAT TRICK" EN LA LIGA ESPAÑOLA

Arma letal

ZARAGOZA 1

1-4 73' Garitano, de penalti

	MARCA	Acciones	Tiros	Asistencias	Balones al área	Pases buenos	Pases malos	Balones robados	Balones perdidos
25 Konrad	0								
3 Solana ▸76	0	51	0	0	0	32	1	11	1
14 ▸76 M. Vales	-	15	0	0	1	9	1	2	1
6 Aguado	0	80	0	0	1	40	7	22	7
22 Sündgren	1	93	2	0	0	47	6	16	9
18 Kily González	1	71	2	0	3	33	9	6	13
17 Radimov	1	63	3	0	1	31	8	6	9
16 José Ignacio	1	86	1	0	0	54	8	8	9
10 Garitano	1	73	4	0	2	30	8	7	14
20 Acuña ▸74	1	75	2	0	3	34	6	8	8
15 ▸74 Gilmar	-	16	0	0	0	6	2	4	2
19 G. López	0	73	3	0	4	18	11	3	15
11 Yordi	0	15	3	0	0	4	1	0	1

Tiros 20
- La cabeza 2
- Otras partes 0
- Pie izquierdo 8
- Pie derecho 10

(9) (11) (0)

1 0 0 0
0 0 0 5 0
14
0

DESPEJES
- Parado 5
- mano 1
- pie 0
- cabeza 0

ATLÉTICO 5

1-0 3' Kiko
2-0 19' Vieri
3-0 39' Vieri
4-0 63' Vieri
5-1 82' José Mari

	MARCA	Acciones	Tiros	Asistencias	Balones al área	Pases buenos	Pases malos	Balones robados	Balones perdidos
1 Molina	2								
5 López	1	67	0	0	0	19	10	9	12
4 Andrei	2	53	0	0	0	18	0	17	5
6 Santi	2	50	1	0	0	15	2	13	3
23 Prodan	1	76	0	0	0	20	9	14	11
21 Caminero	1	32	0	0	0	12	3	4	6
8 Vizcaíno	2	46	0	0	0	17	5	12	6
7 Juninho ▸62	2	32	2	0	0	14	4	4	6
10 ▸62 Pantic	1	20	0	0	2	9	3	2	3
11 Lardín	2	62	0	1	4	15	8	4	15
19 Kiko ▸66	3	43	1	1	2	15	7	7	8
14 ▸66 José Mari	2	19	1	0	0	8	3	2	3
9 Vieri ▸77	3	32	5	0	0	12	3	1	8
18 ▸77 Roberto	1	3	1	0	0	2	0	0	0

Tiros 12
- La cabeza 1
- Otras partes 0
- Pie izquierdo 3
- Pie derecho 8

(4) (8) (0)

0 0 0 0
0 4 0 6 0
2
0

DESPEJES
- Parado 7
- mano 1
- pie 0
- cabeza 0

TOTALES	Acciones	Tiros	Asist.	Jugadas	Pases buenos	Pases malos	Balones perdidos	Balones robados	Balones al área	Faltas comet	Faltas recib.	Corners	Fueras de juego
Zaragoza	937	20	0	178	348	75	98	98	15	11	25	11	0
Atlético	770	12	2	166	200	69	98	98	8	25	11	0	2

GOLES

0-1 (3'). Lardín cuelga al área y Kiko, en el primer palo, remata impecable a la red.
0-2 (19'). Magistral contragolpe de Juninho, cede a Vieri con todas las ventajas y el italiano cruza ante Konrad.
0-3 (39'). Pase en profundidad de Kiko y Vieri, a la media vuelta, bate a Konrad con un gran remate.
0-4 (63'). Triangulación magistral entre Kiko y Lardín que finaliza Vieri de gran disparo.
1-4 (73'). Garitano transforma una pena máxima cometida por Santi sobre Gustavo López.
1-5.(82'). José Mari aprovecha un rechace y bate con suavidad a Konrad.

POLEMICA

El colegiado no estuvo acertado a pesar de ser un encuentro que planteó pocas dificultades.

ARBITRAJE

Prados García (0) Andaluz. Mostró cartulina amarilla a Juninho (41'), Andrei (47'), López (62'), Santi (72') y Garitano (59'). Auxiliado en las bandas por Márquez Navarro (1) y Fernández Rodríguez (1).

© JOSE MARIA PEREZ

Vieri es felicitado por sus compañeros tras anotar uno de sus tres goles en la noche de ayer. El italiano está en racha.

ROBERTO PALOMAR ■ **Zaragoza**

Y parece torpe. Sí, Christian Vieri parece torpe, descoordinado, antiestético y percherón. Dicen que cuando tira a puerta, cierra los ojos. Pero las da todas. Y cuando de todas las que da, manda algunas a la jaula pasa lo que pasó anoche en Zaragoza. El Atlético consiguió una goleada de escándalo por culpa del italiano. Bueno, por eso y porque Kiko abrió el marcador a los tres minutos y el camino hacia la victoria quedó asfaltado de manera impecable.

Pero aún hay más. El Zaragoza jugó andando y el Atletico funcionó a un alto régimen de revoluciones. Cuando a jugadores de la talla de Juninho y Kiko se les da un metro cuadrado, te la arman.

A los veinte minutos, se había acabado el partido. Los de Luis Costa no daban para más. Se veía a la legua. El público, resignado pero con ganas de darle la noche a Prados García, se acomodó para ver el festival de Vieri. Según iba marcando el italiano, peor jugaba el Zaragoza. El centro del campo era una autopista y el Atlético pudo maniobrar con una facilidad asombrosa. Triangulaciones, espuelas, taconazos, un toquecito allí, otro acá... Un paseo, vamos.

La cosa estaba tan caliente que cuando Ander Garitano marcó de penalti el gol de consolación, el respetable se volvió contra el palco de La Romareda.

EL ATLETICO, MUY EFECTIVO

	Total tiros	Cabeza	Pie	Parados	Fuera	Despejados	Palos	Goles
ZARAGOZA	20 (12+8)	2	18	4	9	6	0	1
ATLÉTICO	12 (8+4)	1	11	2	4	1	0	5

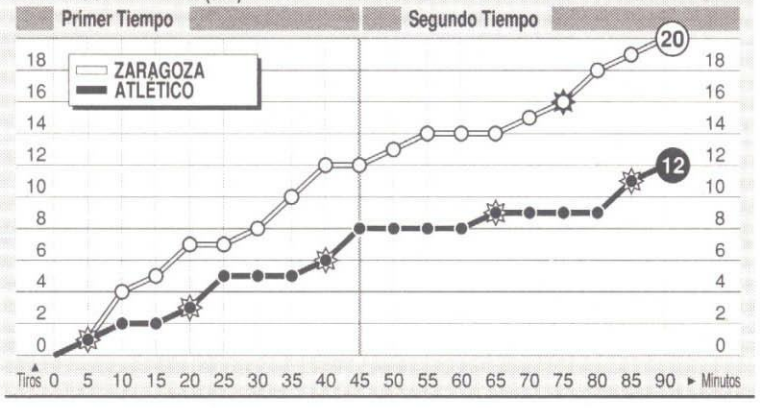

Sin más historia

El partido no tuvo más historia que la que escribió Christian Vieri con sus goles. Durante casi todo el encuentro, el Atlético bailó solo porque no había equipo con quien compartir la pelea de los puntos. Todo el Zaragoza fue un agujero negro que dejó manejar al rival a su antojo. Pocas veces, a lo largo de la temporada, el Atlético se va a encontrar con un enemigo tan descafeinado.

ESPAÑOLES DE MODA — RAUL — LUIS ENRIQUE — KIKO

Antes de partido

Jugados	6
Minutos	495
Goles	2
Asistencias	6 (1 gol)
Tiros a puerta	12
- Cabeza	6
- Pie derecho	6

Sus números

Minutos	66
Goles	1
Tiros a puerta	1
Pases	10
Fueras de juego	0
Faltas cometidas	0
Faltas recibidas	1
Balones perdidos	1
Balones recuperados	2

Para enmarcar

✓*Min. 8* • **Caño en el centro del campo a José Ignacio.**

✓*Min. 24* • **Sombrero en la línea de medios del Zaragoza y pase al primer toque a Vieri, que lanza a puerta y para Konrad**

Así se movió

Actuó perfecto como segundo punta, asistiendo a Vieri. Además, echó una mano en defensa

El duelo

El italiano, espectacular; el gaditano, inadvertido

Yordi

Minutos	90
Goles	0
Tiros a puerta	2
Pases	2
Fueras de juego	1
Faltas cometidas	0
Faltas recibidas	2
Balones perdidos	0
Balones recuperados	1

Vieri

Minutos	77
Goles	3
Tiros a puerta	4
Pases	6
Fueras de juego	0
Faltas cometidas	0
Faltas recibidas	2
Balones perdidos	5
Balones recuperados	2

...Y además no se pierda

EL DATO Es la segunda vez que el Atleti gana por 1-5 en toda su historia.

EL CRACK JUNINHO Sus acciones fueron ovacionadas por La Romareda.

EL PICHICHI VIERI Sus tres goles le colocan al frente a la tabla de goleadores.

MACHADA
«Tuvimos cien por cien de efectividad»
KIKO, en el descanso

JUNINHO destacó la fenomenal labor en el partido de ayer de su compañero Vieri

«Vieri es muy grande»

ANTONIO SANZ ■ Zaragoza

Juninho se ha convertido en uno de los jugadores más valiosos del Atlético de Madrid. Cuando el funciona, el equipo marcha. Sus pases imposibles siempre encuentran receptor y en la mayoría de los casos la jugada se convierte en mortal de necesidad para el equipo contrario. Eso es lo que ocurrió ayer.

Al término del partido, el internacional brasileño manifestó que *«ha sido el mejor partido que ha hecho el equipo fuera de casa. El Atlético de Madrid ha ganado con autoridad, pero lo más importante de todo son los tres puntos puntos que hemos conseguido y que sirven para mantenernos en lo más alto de la clasificación»*.

El centrocampista valoró muy positivamente el partido, pero sobre todo destacó el ataque. *«Me quedo con que ofensivamente jugamos igual fuera que en el Vicente Calderón»*, indicó. Además vaticinó el camino a seguir a partir de ahora: *«Es importante mantener esta línea para seguir arriba»*.

Una vez conseguido el objetivo de vencer al vencer al Zaragoza en Liga, ahora todas las miradas están puestas en la Copa de la UEFA y en el difícil partido que tendrán que dirimir el próximo martes. Juninho sabe que se necesita concentración: *«Hay que centrarse en el partido del martes y seguir de la misma forma trabajando, con tranquilidad para seguir en los puestos de cabeza, pero yo insisto en que este Atlético irá a más»*.

Sin embargo, el pese a que Juninho con sus fascinantes centros fue importante en el partido de ayer, el pequeño jugador quiso destacar la labor y el trabajo del Vieri: *«El equipo ha hecho un encuentro muy completo, pero Vieri ha demostrado lo gran delantero que es. En líneas generales ha sido un gran partido de todo el equipo y en especial de Christian Vieri»*. El italiano completó una gran actuación con tres grandes goles.

El cortador del césped DE JULIAN RUIZ

¡Ave, Vieri!

El Atlético de Madrid ya es el tercer candidato al título. El tercer equipo. El tercer rico.

Jesús Gil quería que cotizase en Bolsa. Desde anoche ya cotiza.

¿Tiene razón Antic? ¿Es el mejor el Atlético? Yo creo que sí. Su equipo es el más poderoso. Ojalá Antic pueda así despejar sus nubes, su extraño complejo de inferioridad. Quizá Antic, a veces, no se crea el propio Antic. Así de sencillo.

El Atlético tiene agujeros. Uno: falta el acompañante de Santi. Dos: el mediocampo es pusilánime, poco luchador. Pero su ataque es letal, artístico, imaginativo.

Vieri es el gran César de área. Silencioso, mortal, imparable. Me gusta mucho. ¡Ave, Vieri!. "Chapeau, monsieur Antic"

El Zaragoza muestra dudas. Luis Costa era un prodigio en juveniles. Le llamaban "Kubalita" y le gustan los "kubalitas". Lo malo es que no los tiene. Arriesga demasiado. Sufre demasiado.

Julián Ruiz, periodista y productor musical

LUIS COSTA

«Tienen jugadores de gran calidad»

El entrenador de Zaragoza, Luis Costa, se lamentó de la derrota sufrida por su equipo y explicó que el Atlético marcó la diferencia gracias a la efectividad de los hombres de ataque. *«La calidad de los jugadores de arriba del Atlético marcaron la diferencia»*. . El técnico zaragocista dijo que *«dentro de un campo de fútbol puedes esperar cualquier cosa, pero lo cierto es que nosotros no pensábamos en esto. Es difícil explicar lo ocurrido. En el primer tiempo, el juego y el dominio lo pusimos nosotros y ellos los goles. La verdad es que hemos tratado en todo momento de llevar la iniciativa»*. Costa matizó que *«el equipo estuvo bien y dio la cara. El perder no estaba dentro de nuestros planes. Pese a esto no decaerá nuestra moral tenemos equipo para sumar puntos fuera. Insisto que durante el primer tiempo hicimos méritos para más»*. El técnico maño señaló que enfrente tuvieron un gran rival y que a pesar del resultado él se encuentra tranquilo. *«A pesar de lo que ha ocurrido esta noche no pasaremos los apuros de otras temporadas. En este sentido estoy tranquilo»*.

■ ANGEL GIMENEZ

ANTIC

«Cada vez vamos a más»

El técnico del Atlético de Madrid, Radomir Antic, alabó el juego de sus hombres. *«El equipo ha estado en ataque como flechas, incluso hemos podido marcar algun gol más»*. El entrenador rojiblanco ensalzó la figura de Vieri y aclaró que *«aunque el jugador no concede entrevistas esta es la mejor forma de presentarse. Es un jugador importante para mí. Vieri ha sido parte de un grupo y ha sabido aprovechar sus características. Cada día habla por sí mismo. Es un jugador con una calidad enorme»* Antic explicó que *«el equipo hizo un juego suelto fuimos superiores y es difícil decir algo más de lo que han dicho ellos sobre el campo, Hemos dado una gran imagen»*. Con respecto al rival, Antic comentó que *«el Zaragoza lo intentó pero se encontró con un gran Vizcaíno. El Atlético fue superior»*. El entrenador serbio mandó un mensaje a la afición. *«Hemos hecho una gran invitación ante la televisión para nuestra gente de cara al partido del Paok. Todo esto aumenta nuestra confianza»*. Para Antic el penalty de Santi a Guatavo López « *ha sido un regalo y ha roto nuestra racha en defensa»*.

ESTADIO VICENTE CALDERON

COPA UEFA -2ª ELIMINATORIA

Martes, 21 de octubre, a las 21,30 horas

PAOK DE SALONICA
CLUB ATLETICO DE MADRID

VENTA DE LOCALIDADES SRES. ABONADOS Y PUBLICO EN GENERAL

HOY, DOMINGO, 19: De 11 a 14 h.
LUNES, 20: De 11 a 14 h. y de 17 a 20 h.
MARTES, 21: Desde las 11 h., sin interrupción
PRECIO DE LAS LOCALIDADES: Adultos, desde 3.000 ptas.
INFANTILES (EXCLUSIVAMENTE ANFITEATROS FONDO): 1.500 ptas.

SRES. ABONADOS: 2.000 PTAS. (PRESENTACION ABONO).
SRES. ABONADOS INFANTILES: 1.000 PTAS. (PRESENTACION ABONO).
SRES. POSEEDORES DE ABONO «MAYOR DE 65 AÑOS»: 1.000 PTAS. (PRESENTACION ABONO).

AVISO IMPORTANTE SEÑORES ABONADOS DE «PAGO APLAZADO EN CLUB»

SE RECUERDA A LOS SRES. ABONADOS DE «PAGO APLAZADO EN CLUB» QUE PARA PODER PRESENCIAR ESTE ENCUENTRO DEBERAN HACER EFECTIVO EL IMPORTE CORRESPONDIENTE AL SEGUNDO PLAZO DEL ABONO.

© JOSE MARIA PEREZ

Christian Vieri fue el gran ejecutor del Atlético en la noche de ayer; sus compañeros Kiko y Lardín, que le felicitan en la imagen, fueron corresponsables de las jugadas que los provocaron

EL DELANTERO ITALIANO DEL ATLETICO YA ES EL MAXIMO REALIZADOR LIGUERO CON SIETE TANTOS

Capo canno Vieri

JOSE ANTONIO GIMENEZ ■ **Madrid**

El "hat-trick" conseguido en La Romareda no cambió su manera de proceder. Pese a haber logrado algo casi histórico, Christian Vieri no se dejó emborrachar por la repercusión de sus tres espectaculares goles ante el Zaragoza, y mantuvo silencio al final del partido, como acostumbra a hacer. Lo suyo es hablar en el campo, y quizás pensar que estos tres tantos han despejado las sombras que planeaban sobre su gran figura. Porque esos tres goles le han convertido en el actual "capo cannonnieri" de la Liga con siete tantos. Una cifra casi inédita en un jugador atlético a estas alturas de la competición.

Desde que Antic se hiciera cargo del Atlético, uno de los principales interrogantes que se plantearon en torno al equipo rojiblanco era saber si el jugador que lucía el nueve en su camiseta era realmente un hombre-gol. Penev, en la temporada 95/96, y Esnaider, en la 96/97, intentaron responder a esa pregunta con sus goles. Pese a que ambos firmaron dieciséis tantos tras arranques espectaculares, el búlgaro fue Pichichi durante tres jornadas, su respuesta goleadora no les permitió una segunda oportunidad. Al final de ambas campañas, ambos hicieron las maletas y se llevaron su olfato goleador a otros lares.

Pero ahora Vieri tiene las cifras de su parte. Su inicio goleador: 7 tantos en 6 partidos le permiten promediar 1,16. Unas cifras que le auguran un brillante futuro en la Liga española y que, de mantener esta regularidad, le llevarían a superar los treinta y ocho tantos que tienen como máximo registro de una campaña Zarra y Hugo Sánchez.

Sólo necesitó cinco remates a puerta para marcar sus tres goles en La Romareda

El Vieri de anoche se pareció al que prometió a su llegada al Vicente Calderón. Ante todo, letal. Si había necesitado en los cinco partidos quince remates para lograr los tres goles que llegava, el otro fue de penalti, ayer sólo precisó cinco para marcar tres. El embrujo aragonés ha descubierto a un Veiri nuevo, "capo canonnieri"... En definitiva, el señor del área para gloria y disfrute de los atléticos.

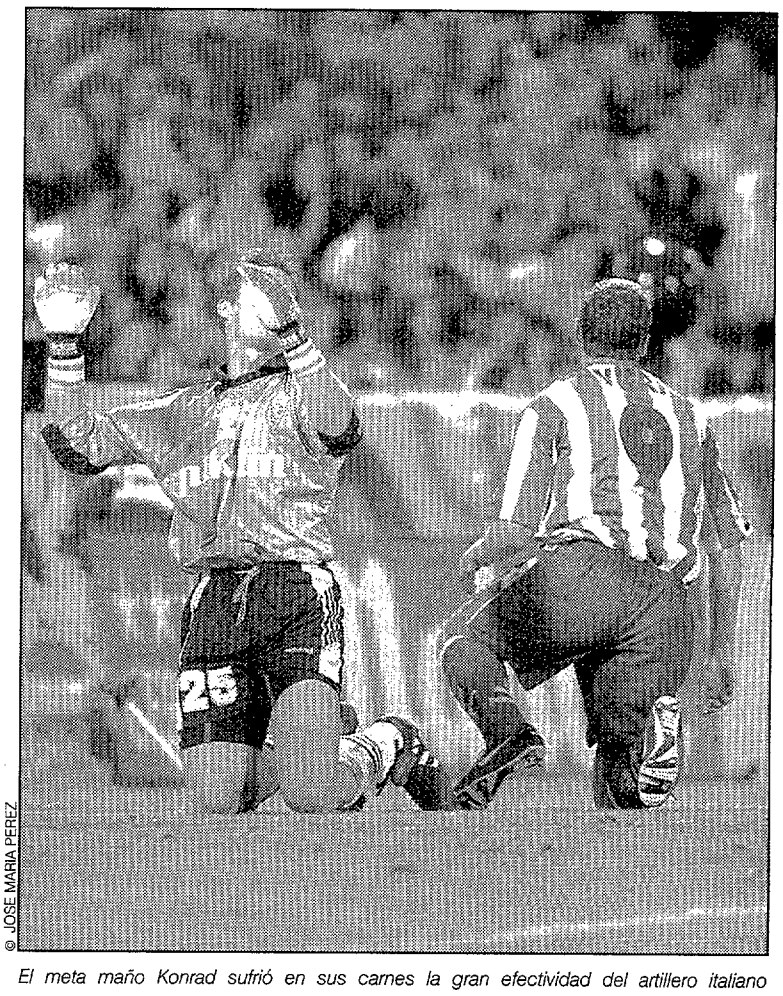

© JOSE MARIA PEREZ

El meta maño Konrad sufrió en sus carnes la gran efectividad del artillero italiano

Vieri, el segundo en lograr un triple

El italiano Christian Vieri es el segundo jugador en lo que va de temporada que consigue marcar tres goles en un partido de Liga. El primer jugador, que logró esta temporada la hazaña de hacer un "hat trick", fue el uruguayo Fernando Correa en el encuentro Racing-Sporting, correspondiente a la quinta jornada. El internacional italiano, que está demostrando en las últimas jornadas que está en racha, se convierte con estos tres tantos en el pichichi de la Liga española. Y es que Vieri aprovecha todos los balones que le llegan.

Antic improvisó una defensa nueva

Radomir Antic dio ayer un aire nuevo a la defensa. El técnico serbio, que no pudo contar con Geli por lesión y que dejó fuera de la convocatoria a Toni, improvisó la defensa con cuatro hombres atrás. La novedad fue la posición de López como lateral derecho y Prodan defendiendo la zona izquierda. De centrales actuaron Santi, que hizo un gran trabajo, y Andrei. Mientras que Aguilera se quedó en esta ocasión en el banquillo. A Antic el cambio le salió de maravilla porque la defensa demostró mucha sobriedad.

KIKO ESPERA QUE EL ATLETICO MANTENGA SU ESPECTACULAR MOMENTO DE JUEGO

«¡Que siga la racha!»

ANTONIO SANZ ■ Zaragoza

Kiko Narváez fue, una vez más, uno de los protagonistas del conjunto rojiblanco. El ariete jerezano marcó el primer gol del Atlético y completó otra gran actuación. Lógico, se mostró encantado con el momento de juego que atraviesa: *«Que siga la racha. Mantenemos una línea ascendente y lo más importante es que nos estamos acostumbrando a ganar, sobre todo la gente nueva. Ha sido un partido redondo, sobre todo con una gran efectividad atacante. Vamos de menos a más y hay equipo para estar luchando en los primeros puestos de la tabla».*

Vieri fue la estrella del partido al hacer tres dianas en la noche de ayer. Kiko habló sobre su compañero de ataque: *«Primero, me alegro por la victoria del equipo y lo de Vieri, pues mucho mejor. Está tapando la boca a más de uno».*

«Me alegro por la victoria del equipo y también por los tres goles de Vieri, Christian está tapando muchas bocas»

El de Jerez volvió a destacar el gran acierto de cara al gol que tuvo ayer el cuadro madrileño: *«Ha sido un partido muy eficaz por parte de todo el equipo y aspiramos a todo».*

Andrei Frascarelli volvió a mostrarse como un central muy sobrio. El brasileño habló así del encuentro de ayer de La Romareda: *«Ha sido un partidazo. Nos encontramos cada día mejor y está claro que vamos a más. Lo importante es estar impecable atrás para que los delanteros tengan todas las opciones. No ha sido tan fácil como se ha visto. Vamos a rendir mucho más en futuros partidos».*

Lo cierto es que Andrei está siendo uno de los hombres más regulares de Antic en este principio de temporada: *«Estoy muy contento de cómo me está yendo en mi primer año en España».*

© JOSE MARIA PEREZ

El jerezano Kiko lució un espectacular vendaje en el partido de ayer tras resultar lesionado cuando remataba el balón en el primer tanto del equipo madrileño

© JOSE MARIA PEREZ

El defensa sueco Sundgren sobrepasa con el balón controlado al italiano Christian Vieri

Jugó de nuevo un partido entero tras el accidente

Y Lardín volvió a ser el mismo de siempre

A. SANZ ■ Zaragoza

Jordi Lardín volvió a ser titular. Y lo hizo con un gran encuentro que se tradujo en la goleada rojiblanca al Zaragoza: *«Es un triunfo importante y para tenerlo en cuenta. La Romareda es un campo difícil, más de lo que ha parecido. Pero todavía queda mucho por ganar. Es una gran victoria».*

Valoró de la siguiente manera su regreso al once de Radomir Antic: *«Son mis primeros noventa minutos después del accidente y me he encontrado muy bien. El accidente es un hecho olvidado y ahora hay que jugar al fútbol».*

«Me he encontrato muy bien sobre el campo. Ahora está todo olvidado y sólo quiero jugar al fútbol»

Juanma López fue una de las sorpresas del técnico rojiblanco en la alineación de ayer en La Romareda. El madrileño ocupó la banda derecha de la zaga del Atlético de Madrid. López analizó así el choque de ayer entre madrileños y maños: *«Ha sido un partido completo, donde el Atlético de Madrid ha ganado con gran facilidad. Se ha demostrado un potencial ofensivo importante y hay que destacar el gran trabajo defensivo de todo el conjunto».* Lo cierto es que el cuadro madrileño recibió un gol de penalti cuando llevaba dos partidos consecutivos sin recibir ninguno.

También quiso dejar claro que lo de ayer, a pesar de parecerlo, no fue ningún paseo militar para el cuadro de Radomir Antic: *«No hay ningún partido fácil, pero ha sido importante lograr un resultado así».*

El defensor rojiblanco también se mostró muy contento con la enorme capacidad atacante que está demostrando el Atlético de Madrid en este inicio de temporada: *«Hay un buen equipo, con una gran capacidad goleadora con Vieri arriba que está muy afortunado en los últimos partidos».*

El Atlético se ha convertido en una pesadilla para Konrad

El guardameta del Zaragoza vivió ayer una auténtica pesadilla. Y es que a Konrad no se le da demasiado bien el conjunto rojiblanco. El portero austríaco debutó con el Zaragoza la temporada pasada en el Vicente Calderón, y el Atlético le endosó cinco goles. Fue en la jornada 19 y Konrad no olvidaría su estreno en la Liga española. Nueve meses después se ha visto otra vez frente al equipo de Radomir Antic. Y nueve meses después, el conjunto rojiblanco le ha vuelto a marcar cinco goles. Sin lugar a dudas Konrad no querrá ni que le mencionen al Atlético, o lo que es lo mismo no querrá ni oír el número cinco.

Pañolada al palco... Y al técnico Luis Costa

Luis Costa recibió una tremenda pañolada por parte del público presente anoche en el estadio de La Romareda. El motivo, el cambio que el entrenador realizó tras recibir su equipo el cuarto gol. Retiró al "Toro" Acuña para dar entrada al defensa brasileño Gilmar. El técnico lo justificó afirmando que *«el partido ya estaba sentenciado».* El palco del equipo zaragocista también recibió una gran pañolada. La causa, en este caso, fue el abultado resultado que el Atlético le hizo encajar al Real Zaragoza. La afición blanquiazul, sin duda, no acabó muy contenta con el rendimiento de su equipo en la noche de ayer.

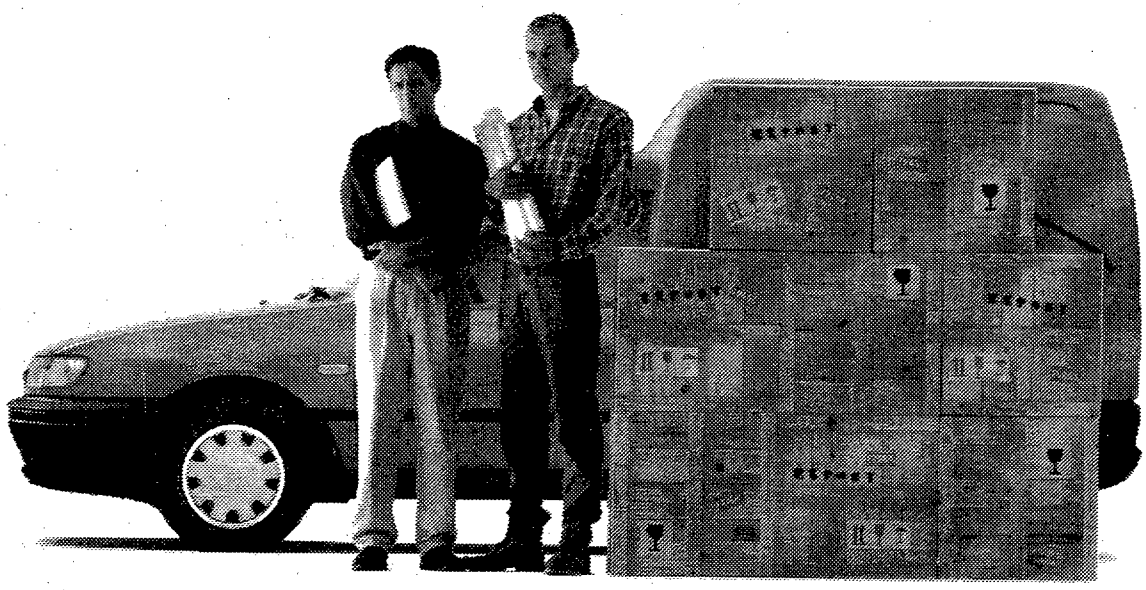

Menos morro y más espacio

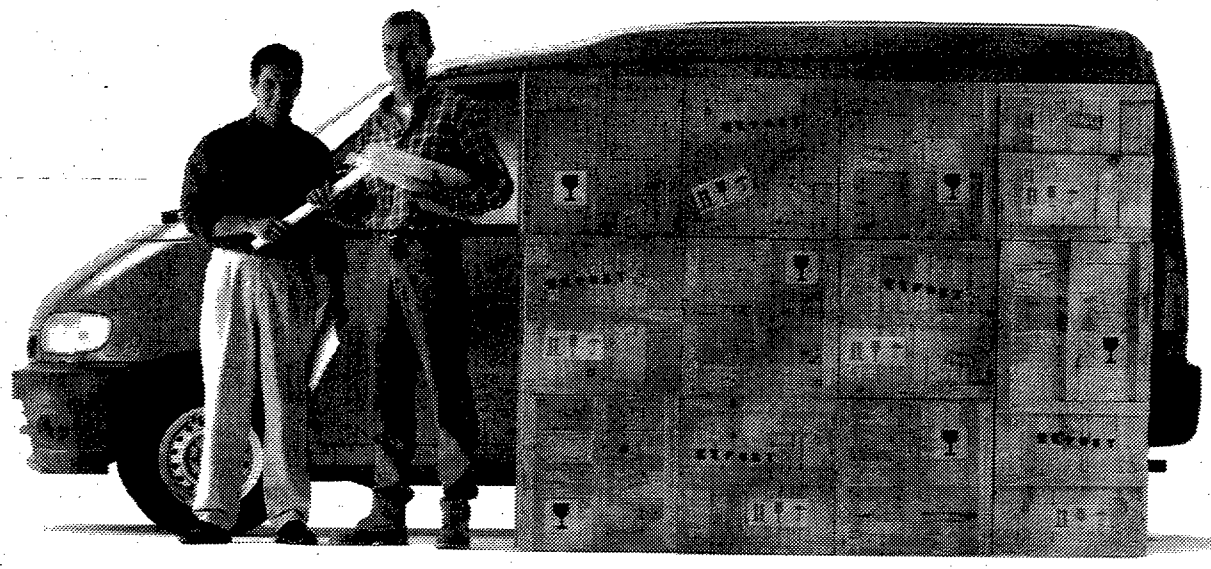

TBWA

VANETTE E

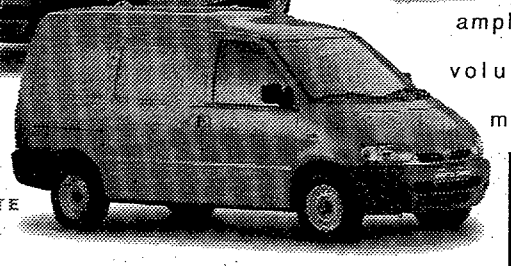

VANETTE CARGO

GAMA NISSAN VANETTE

PLAN PREVER
80.000 ptas.
DE AHORRO ADICIONAL
SEGUN CONDICIONES DEL GCB EFAC

Hay quienes en el trabajo le echan mucho morro. Otros sin embargo, prefieren a cambio más espacio. Como la **Vanette Cargo** y la **Vanette E**, que gracias a su diseño exclusivo consiguen un amplio habitáculo interior con capacidad útil de carga de hasta 1.060 Kg, 4,8 m³ de volumen y hasta 8 plazas. Más espacio, más carga, más comodidad, más trabajo... ¡y menos morro!

MODELO	VERSION	MOTOR	CARGA UTIL	PFF*
VANETTE CARGO	Furgón 1.6	97CV	990 Kg	1.408.000 ptas.
VANETTE E	Furgón 2.3D	75CV	865 Kg	1.607.000 ptas.
VANETTE CARGO	Combi 5 2.3D	75CV	1000 Kg	1.852.000 ptas.

Vanette

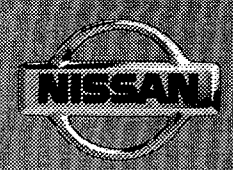

Garantía total 3 años ó 100.000 km y 6 años anticorrosión

INTERNET HTTP://WWW.NISSAN.ES

675 PUNTOS DE SERVICIO POST VENTA

*P.F.F. Recomendado **(IVA, Transporte y NISSAN Assistance no incluidos)** y Sobrevaloración de V.O. en Península y Baleares incluidos. Promoción válida hasta fin de mes para vehículos en stock.

Enviados especiales a SALONICA
SANTIAGO SIGUERO

ANGEL PEREZ

PAOK SALONICA Y OLYMPIAKOS DISPUTARON AYER UN PARTIDO VIBRANTE

¡Vaya par de huesos!

© REUTERS

2 1

PAOK Dorsal		Puntos MARCA		OLYMPIAKOS	Dorsal
1	Michopoulos	1	1	Tohouroglou	16
7	Zagorakis	1	1	Varesanovic	2
4	Tasiopoulos	2	1	Dablzas	4
5	Kolobourdas	1	0	Poursanidis	12
3	Percy Olivares	2	1	Karataldis	3
10	Toursounidis	2	2	Giannakopoulos	7
11	Marangos	2	1	Ninladis	8
6	Zafiriov, 83'	-	1	Sabanadzovic	5
12	Nagbe	2	1	Georgatos, 42'	21
8	Frantzeskos	3	1	Djordjevic	11
14	Kapetanop., 71'	1	-	Karapiali, 78'	17
18	Zompoulis	1	1	Ivic	10
15	Cominges, 74'	1	1	Alexandris, 46'	9
20	Velis	1	2	Ofori-Quaye	24
		1			

Arbitro

Bikas, 1

Mostró tarjeta amarilla a Ivic (35'), Frantzeskos (39'), Varesanovic (47'), Georgatos (52'), Djordjevic (54'), Kolobourdas (56') y Zagorakis (90').

Goles

0-1 26

Ofori-Quaye remata al palo y él mismo recoge el rechace para batir a Tohourouglou.

1-1 33

Frantzeskos transforma magistralmente un golpe franco.

2-1 46

En el descuento, Frantzeskos deja a Toursounidis ante el meta del Olympiakos, que

SANTIAGO SIGUERO ■ Salónica

El Paok le ganó a Olympiakos el partido más caliente de la Liga griega. El próximo rival del Real Madrid en Liga de Campeones no hizo, en su visita a La Tumba, honor a su condición de campeón heleno y cayó con toda justicia ante un Paok que, tras un inicio titubeante en su Liga, parece estar tomándole el aire a la temporada. Y no contaba con Brisas, uno de sus mejores hombres y autor del gol que eliminó al Arsenal.

Sin embargo, los locales se encontraron en Frantzeskos en el hombre del partido. Mientras le duró la gasolina, él solito volvió locos a los defensores del Olympiakos, los cuales, por cierto, firmaron una primera parte desastrosa, tanto como para dejar en nada el gol con el que Ofori-Quaye adelantó a Olympiakos en su única jugada de ataque.

Frantzeskos, tras un sensacional libre directo, y Toursounidis, a pase del propio Frantzeskos, dieron la vuelta al encuentro y llevaron la justicia al marcador al descanso.

La segunda parte fue un quiero y no puedo de Olympiakos. Por lo visto ayer en La Tumba, el Atlético, si no logra sentenciar la eliminatoria en el Calderón, puede tener más problemas que el Madrid en este doble choque hispano-griego.

La afición del PAOK, el "12"

La afición del PAOK es la clásica hinchada griega que no cesa de chillar y animar a su equipo durante todo el partido. Los seguidores del rival del Atlético convierten en un infierno para el rival los partidos que disputan en La Tumba. No importa que una valla y una pista de tartán separen la afición del terreno de juego porque los jugadores viven totalmente el ambiente que preparan los griegos para cada partido.

Olympiakos, sin apoyo

Ayer no hubo aficionados del Olympiakos en las gradas del Tumba Stadion. La razón es obvia: los PAOK-Olympiakos son como los Madrid-Barça, en los que se ven pocos aficionados rivales. En esta ocasión, no los hubo porque no es muy recomendable que la hinchada de los del Pireo acudiera a presenciar dicho encuentro, ya que podría haber incidentes entre las aficiones de ambos conjuntos.

En el barrio de La Tumba

El estadio del PAOK de Salónica se llama Tumba Stadion, pero lejos de tener una similitud con lo que significa en castellano tumba, el recinto del cuadro blanquinegro toma el nombre del barrio de Salónica donde se encuentra ubicado. Es un estadio que tiene una capacidad de unos 30.000 espectadores y que se caracteriza por albergar a una afición que está permanentemente entregada a su equipo y que no pierde la esperanza nunca.

En Grecia, con el Tango

En Grecia se juega la Liga con el balón Adidas Tango, un balón que conocen bien los jugadores españoles, ya que en nuestro Campeonato se jugó con dicho esférico hace algunas temporadas. Los rojiblancos y los madridistas tendrán que aclimatarse a dicho cuero antes de disputar los encuentros que tendrán que jugar en Salónica y El Pireo, respectivamente, Atlético y Real Madrid, a principios de noviembre.

El PAOK vio al Atlético

Los jugadores del PAOK de Salónica, nada más terminar el partido ante el Olympiakos y tras saludar a sus más fieles seguidores, la peña 100 por 100 PAOK, a presenciar las evoluciones de su rival el martes en la Copa de la UEFA, el Atlético de Madrid, que ayer jugó en Zaragoza. Los jugadores griegos pudieron tomar buena nota del rival que se van a encontran en el Vicente Calderón en el encuentro de ida.

Danone te regala un apasionante juego de fútbol en CD-Rom

Sí, ahora, el mejor fútbol se juega en tu ordenador. Con Danone World Football.

Para jugar con los equipos de todas las ciudades del mundo o crear el equipo de tus sueños.

Danone World Football es muy fácil de conseguir. Reúne 50 puntos que encontrarás en las tapas de Yoghourt Sabores, Natural azucarado, Dan Up y Danone Chocolate o Vainilla, y envíalos al Apartado de Correos 2.500 (08080) Barcelona, antes del 20-12-97.

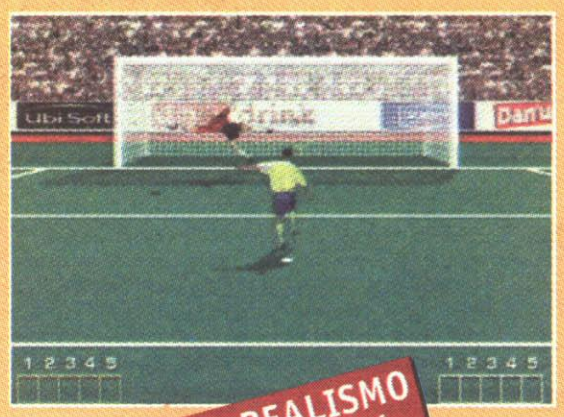

¡UN REALISMO INCREÍBLE!

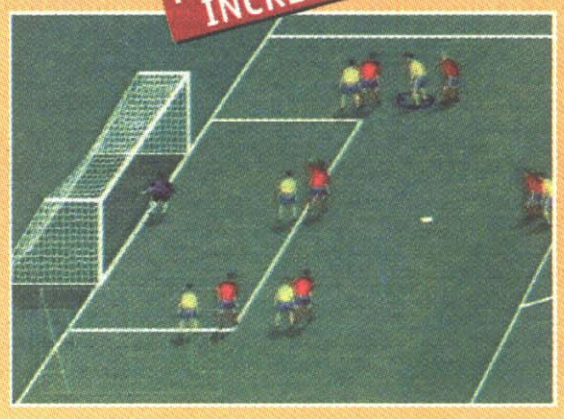

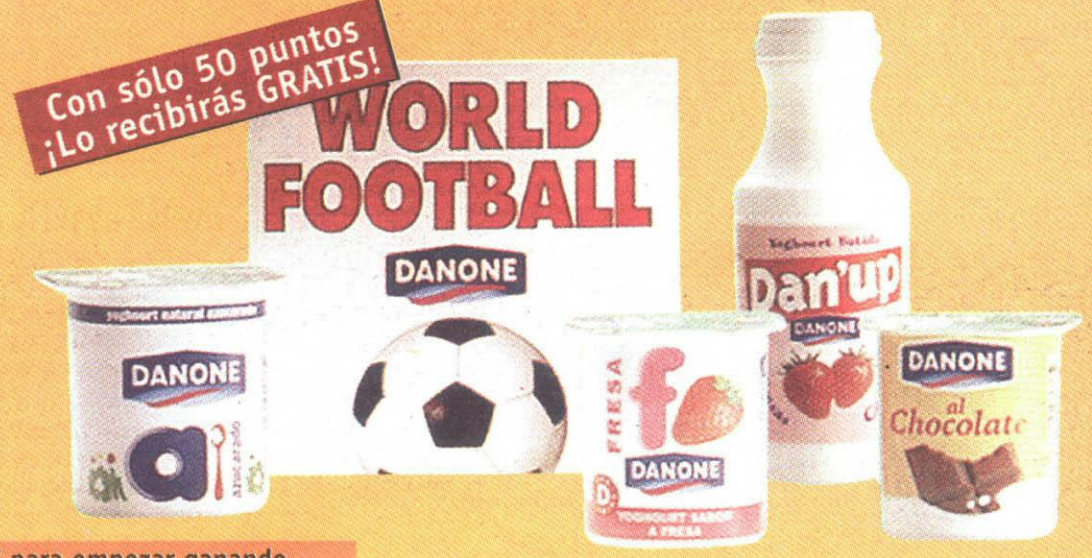

Y para empezar ganando...

¡Estos 4 puntos de regalo!

Sólo se admitirán 4 puntos obsequio para cada CD Rom solicitado.

DANONE

Enviados especiales a Santiago
David Espinar

Miguel Ruiz

PARTIDO FANTASTICO
MAÑANA LOS PUNTOS
EL MARTES EL MILLON

LIGA FANTASTICA MARCA TOTAL

UNA DUDOSA CESION EN EL AREA DIO LUGAR AL EMPATE AZULGRANA

Frenazo y... polémica

Caneda calificó al árbitro de «*sinvergüenza y diablo*»

COMPOSTELA 2

1-0 36' Penev

2-0 56' Nacho

S D	MARCA	Acciones	Tiros	Asistencias	Balones al área	Pases buenos	Pases malos	Balones robados	Balones perdidos
25 Ponk	2								
16 Paco Llorente	2	113	0	0	4	46	10	17	12
4 Saula	2	39	0	0	0	10	5	10	6
11 Lekumberri	1	79	3	0	1	20	7	20	13
3 Nacho	2	66	1	0	1	28	3	10	5
14 J. Ramón ▶81	2	51	0	1	5	18	3	8	7
7 ▶81 Manuel	1	9	0	0	0	2	2	1	3
6 Passi	2	73	0	0	0	38	3	19	6
8 Fabiano	3	91	2	2	0	46	8	20	9
20 Popov	2	60	3	0	6	20	6	6	9
9 Ohen ▶71	2	41	2	1	0	18	5	3	9
24 ▶71 Chiba Saib	1	30	1	0	1	7	7	3	9
10 Penev	2	65	6	1	0	27	10	2	13

Tiros 18

La cabeza	6
Otras partes	0
Pie izquierdo	3
Pie derecho	9

DESPEJES	
Parado	5
mano	2
pie	0
cabeza	0

BARCELONA 2

2-1 59' Oscar

2-2 73' Rivaldo

	MARCA	Acciones	Tiros	Asistencias	Balones al área	Pases buenos	Pases malos	Balones robados	Balones perdidos
13 Hesp	2								
22 Reiziger	1	81	0	0	0	32	7	15	13
3 Abelardo ▶45	1	38	0	0	0	15	1	6	5
20 ▶46 Nadal	2	55	0	0	0	17	2	15	9
5 F. Couto	2	106	1	0	0	33	5	28	15
12 Sergi	1	100	1	1	2	43	5	12	13
26 Celades ▶45	0	29	0	0	1	15	1	4	4
15 ▶46 Dugarry	1	28	2	0	0	16	2	1	2
23 De la Peña	0	96	1	1	0	53	5	15	14
21 Luis Enrique	0	67	2	1	1	39	3	6	9
7 Figo	0	81	1	0	5	29	8	7	15
6 Oscar	1	42	1	1	0	22	2	4	6
11 Rivaldo	1	70	4	0	2	28	8	5	13

Tiros 13

La cabeza	3
Otras partes	0
Pie izquierdo	5
Pie derecho	5

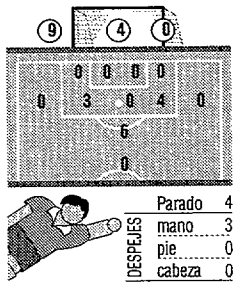

DESPEJES	
Parado	4
mano	3
pie	0
cabeza	0

TOTALES	Acciones	Tiros	Asist.	Jugadas	Pases buenos	Pases malos	Balones perdidos	Balones robados	Balones al área	Faltas comet.	Faltas recib.	Corners	Fueras de juego
Compostela	1002	18	5	207	289	87	125	125	18	10	11	12	3
Barcelona	1071	13	4	207	369	52	126	126	11	11	10	3	8

GOLES **1-0** (36') Gran jugada de Fabiano y su centro raso lo remata Penev a placer. **2-0** (56') Pase de Ohen a Nacho y marca de tiro raso. **2-1** (59') Oscar chuta, toca en el poste y entra en la portería. **2-2** (73') Libre indirecto dentro del área que saca Rivaldo y marca tras tocar en varios jugadores.

ACCIONES **5'** Popov centra y Penev casi remata ante un Hesp batido. **6'** Cabezazo de Ohen que bloca Hesp. **23'** Zapatazo de Popov que Hesp rechaza a córner. **30'** Disparo de De la Peña que sale desviado. **38'** Rivaldo cabecea a bocajarro y Ponk detiene. **48'** Rivaldo controla y chuta fuera a la media vuelta. **57'** Gran disparo de Sergi que se pierde por encima del larguero. **89'** Chiba dispara y Hesp rechaza. **90'** Nacho tira y detiene Hesp.

POLEMICA **42'** Posible penalti de Couto a Ohen. **62'** Libre indirecto dentro del área por cesión de un defensor del Compostela a Ponk.

ARBITRAJE **Japón Sevilla** (1) Mostró tarjetas amarillas a Figo (37'), Passi (39') y Fabiano (66').

INCIDENCIAS **SAN LAZARO.** 13.000 espectadores.

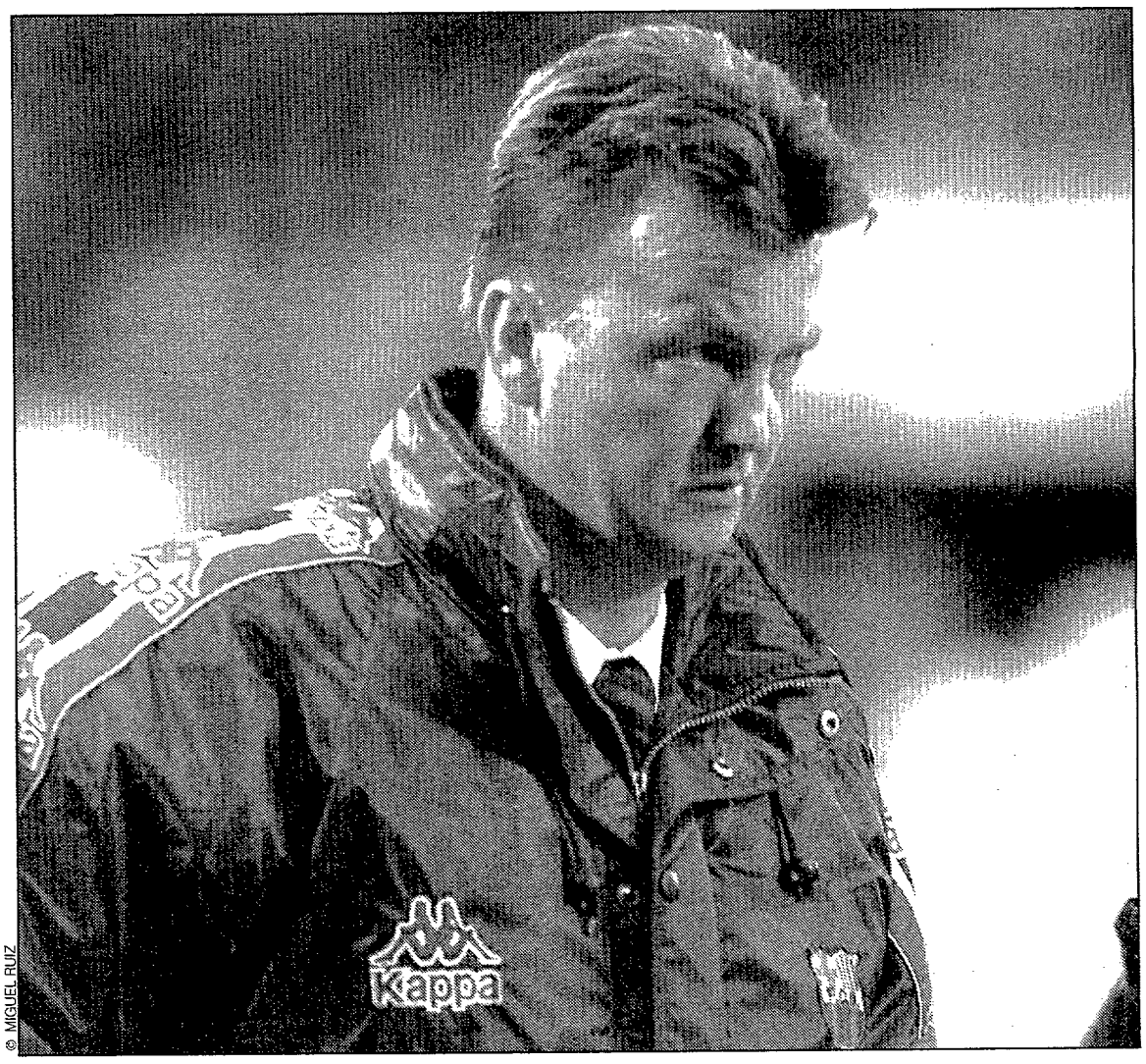

© MIGUEL RUIZ

Louis Van Gaal, con gesto pensativo durante el encuentro de ayer frente al Compostela

LA JUGADA DE LA POLEMICA

La jugada polémica se produjo en el minuto 62 cuando Lekumberri intentó golpear, de cara a su portería, un balón que llegaba sin complicaciones. El balón se elevó con un efecto extraño y el guardameta Ponk lo cogió. Japón Sevilla entendió que era cesión y pitó la falta que supuso el empate.

© LA 2

Lekumberri intenta golpear al balon...

© LA 2

... que se eleva para que suavemente lo coja Ponk

DAVID ESPINAR ■ **Santiago**

Louis Van Gaal quedará en los libros de historia del Barcelona cuando él no esté, por ostentar el récord de partidos consecutivos sin conocer la derrota y por conseguir un empate muy polémico ante el Compostela que dará que hablar toda la semana.

Polémica cesión. El once gallego, muy superior al conjunto azulgrana durante casi todo el partido, estuvo a punto de frenar en seco las aspiraciones del Barcelona, pero una más que dudosa cesión de Lekumberri a Ponk dentro del área, señalada por Japón Sevilla en el minuto sesenta y dos, acabó con sus esperanzas de vencer al líder. Rivaldo marcó y estalló la polémica.

Caneda, crítico. El presidente del Compostela, José María Caneda, recordó que el árbitro «*es un sinvergüenza, un cagado, un pobre diablo y me tiene manía. El segundo gol se lo ha regalado el japonés. Cuando arbitra él jugamos contra doce. Sólo pido que le dé una gastritis. No ha sido cesión y nos ha jodido como en Tenerife*».

Las críticas del presidente del Compos no ensombrecieron un gran partido de su equipo, que supo parar la carrera ascendente del Barcelona con un simple planteamiento y mostrando las carencias del líder. El Barcelona no ha funcionado hasta hoy y en San Lázaro siguió sin hacerlo.

A remolque. En la segunda mitad el Barcelona no dejó de ir a remolque. El Compostela echó hacia atrás la línea de presión y ello permitió que De la Peña pudiera jugar un poco más cómodo. La entrada de Dugarry permitió que Oscar asistiera al cántabro y el empuje físico local de la primera parte se fue desvaneciendo. De todas formas, la fea tarde de lluvia sirvió para regar la flor de Van Gaal.

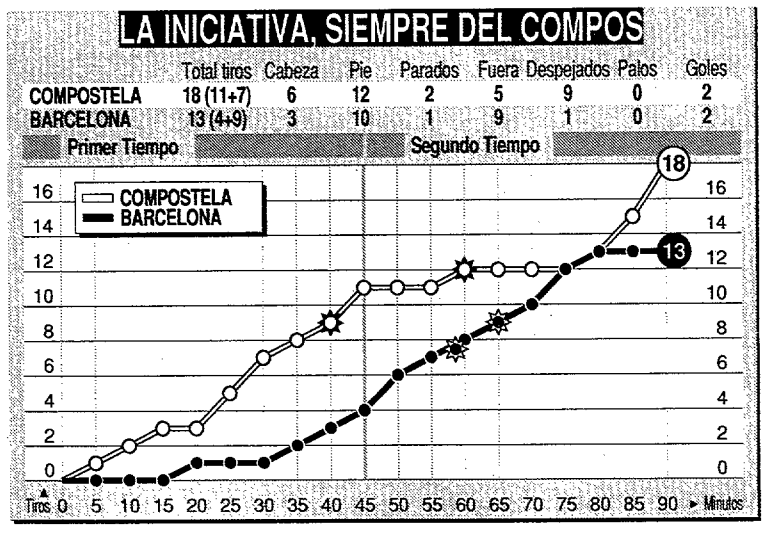

ESPAÑOLES DE MODA

RAUL KIKO **LUIS ENRIQUE**

Antes de partido

Jugados	6
Minutos	540
Goles	5
Asistencias	1 (1 gol)
Tiros a puerta	13
- Cabeza	3
- Pie derecho	7
- Pie izquierdo	3

Sus números

Minutos	90
Goles	0
Tiros a puerta	2
Pases	42
Fueras de juego	0
Faltas cometidas	0
Faltas recibidas	1
Balones perdidos	9
Balones recuperados	6

El comentario

No tuvo su mejor día. Nos tenía acostumbrados a ser el mejor del Barcelona sobre el terreno de juego, pero ayer no estuvo a la altura del resto de la temporada. El Barça echó en falta su aportación y sus goles.

Así se movió

Comenzó en banda derecha. En la segunda parte cambió a la izquierda y cayó al centro, sin suerte.

El duelo

Caneda dijo que Nacho era mejor que Sergi. El gallego lo agradeció con un gol.

Nacho

Minutos	90
Goles	1
Tiros a puerta	1
Pases	31
Fueras de juego	0
Faltas cometidas	4
Faltas recibidas	1
Balones perdidos	5
Balones recuperados	10

Sergi

Minutos	90
Goles	0
Tiros a puerta	1
Pases	48
Fueras de juego	0
Faltas cometidas	7
Faltas recibidas	2
Balones perdidos	13
Balones recuperados	12

Esto dijo Caneda... Y esto pasó

«Si estoy yo en el campo, le meto un codazo que ya se veía si pasaba»

Sólo hubo tres tarjetas en todo el encuentro. No hubo juego brusco.

«A Rivaldo se le puede frenar con una buena defensa: si le amagas, ya está»

Rivaldo marcó, pero de libre indirecto y, además, fue polémico.

«Nuestro portero canta más que Tom Jones: Nos están metiendo churros»

Ponk lo hizo bien. Los goles vinieron de rechaces. Uno vino precedido de poste.

«Nacho es mejor jugador que Sergi; tenemos un gran centro del campo»

Nacho marcó uno de los goles del Compos y tuvo una destacada actuación.

MACHADA

«Vive en Sevilla, pero tendría que arbitrar en japón»

GASPAR ROSETI, en Radio Voz

© MIGUEL RUIZ

PONK se mostró muy crítico con Japón Sevilla

«El árbitro se volvió loco»

A.P. ■ **Santiago**

Los jugadores del Compostela se mostraron indignados por la actuación del colegiado. Fabiano apuntó que *«no tuvo criterio. Tardó cuatro o cinco segundos en pitar cesión y lo hizo cuando los jugadores del Barça le presionaron. Su actitud no fue correcta. Les dejamos salir vivos»*. Por su parte, Ponk destacó que *«el segundo gol fue por culpa de un mal arbitro. El árbitro se volvió loco y pitó falta. El Barcelona tiene muy buenos jugadores, pero hoy estuvo mal»*.

VAZQUEZ

«El líder del partido ha sido el Compostela»

Fernando Vázquez se mostraba orgulloso con el rendimiento de su equipo. *«El líder fue el Compostela, que fue infinitamente superior al Barcelona y al final empató por un error arbitral. Creo que para ceder un balón hay que tenerlo en propiedad y Lekumberri sólo cortó el balón. Creo que Japón Sevilla dudó y tardó en pitar. No puedo decir si sería lo mismo en la otra área»*. El entrenador del Compostela reconocía que su equipo jugó a un gran nivel porque *«ganar al Barcelona es muy complicado. Tenemos que estar casi perfectos y tener un pelín de fortuna y aciertos. Salvo veinte minutos, fuimos mejores que los azulgrana. El resultado es bueno, aunque el empate esté lejos del premio por ganar»*. ■ A. ZAMUDIO

VAN GAAL

«No creo que el empate sea un resultado con suerte»

El entrenador del Barcelona, Louis Van Gaal, reconoció la superioridad del Compostela durante la primera mitad: *«Hemos jugado muy mal en la primera parte y hemos perdido el balón en situaciones fáciles»*. Lo que el entrenador holandés no admitía era que el empate del Barcelona fuera un resultado afortunado. *«No creo que haya sido un resultado con suerte. En la segunda parte hemos sido más agresivos que ellos.El Compostela sólo ha sabido aprovechar nuestro desconcierto de la primera parte. En la reanudación hemos sido superiores salvo en los diez últimos minutos en los que apretó el Compos. De hecho, creo sinceramente que en la segunda mitad estuvimos mas cerca del 2-3 que del 3-2»*. ■ A.ZAMUDIO

LA FLOR DE VAN GAAL

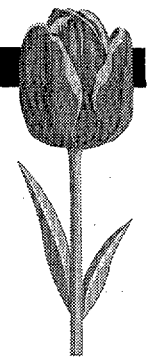

Cuatro detalles para un ramo

● La lluvia era fatal y sale el arcoiris

San Lázaro aguantó el chaparrón durante la primera parte. En la reanudación, acaba la lluvia y el fútbol azulgrana se hace más fluido. Sale el arcoiris y llegan los goles que eliminan la ventaja del Compostela. La flor de Van Gaal comienza a funcionar. San Lázaro tiembla.

● Primer remate, al palo y gol de Oscar

El partido marcha con dos goles de ventaja para el Compostela. El Barcelona se lanza sobre la meta gallega. Oscar remata raso, el balón se estrella en el palo y recorre la línea de meta antes de alojarse en la portería de Ponk. Era el primer remate del Barça a puerta.

● Rivaldo empata tras jugada polémica

La jugada del partido. Lekumberri toca el balón y lo manda a su portero. Japón Sevilla señala cesión. El brasileño Rivaldo lanza la falta y el balón entra tras dar en el travesaño y evitar a todos los hombres que se encontraban formando parte de la barrera.

● Hesp vuelve a ser el mejor "jardinero"

El partido entra en su recta final con empate a dos goles. Es la hora de Hesp. El guardameta holandés repite la actuación de Palma de Mallorca y evita por dos veces que el Compostela haga el gol decisivo en los últimos instantes del choque. Hesp vuelve a ser el talismán.

Ze Roberto en Corre Corre

Mañana lunes 20 de Octubre, el jugador Ze Roberto del Real Madrid, firmará autógrafos de 19 a 20h. en la tienda Corre Corre, situada en la calle Pcpe. Vergara, 254 de Madrid. Te esperamos.

Corre Corre

Para más información Tel. (91) 3440099

FREE MARKET

REDUZCA EL DESGASTE DE UNA VEZ POR TODAS

compare... Arranque en frío MUCHO MAS SUAVE*

Usando otros "tratamientos" / aditivos

MOTOR EN REPOSO Aceite y aditivo reposan en el carter

partes metálicas del motor sin lubricar PELIGRO DE ROCE

CARTER ACEITE +aditivo

PROTECCIÓN CON SLICK 50

MOTOR EN REPOSO SLICK 50 se ha fusionado con el motor

CARTER ACEITE

partes metálicas del motor protegidas con SLICK 50

*Reducción del desgaste hasta el 50%. Probado por Laboratorios de USA, GB, AUSTRALIA, SUECIA, ESPAÑA...

SLICK 50 ES UN COMPUESTO DE TEFLÓN* / PTFE ESPECIALMENTE DISEÑADO CON UNA FÓRMULA QUÍMICA EXCLUSIVA DE LA MARCA. CONSÚLTENOS SOBRE LAS MÚLTIPLES VENTAJAS DE USAR SLICK 50 EN EL 902 22 50 50

(*) TEFLÓN es marca registrada de DuPont

SLICK 50 FORMULA MOTORES

SLICK 50 LA "VACUNA" DE SU MOTOR

PARTIDO FANTASTICO
MAÑANA LOS PUNTOS
EL MARTES EL MILLON

NAYBET CONSIGUIO UN AUTENTICO GOLAZO QUE VALIO LA IGUALADA

Un punto sin gloria

El Athletic sumó otro empate y van cuatro seguidos

MARCA TOTAL

ATHLETIC

1

1-0 54'
Javi González

	MARCA	Acciones	Tiros	Asistencias	Balones al área	Pases buenos	Pases malos	Balones robados	Balones perdidos
13 I. Etxeberría	1								
24 Roberto Ríos	2	78	0	0	3	26	10	15	13
12 Carlos García	1	94	0	0	3	34	7	24	12
4 Alkorta	1	108	0	0	1	40	12	27	15
21 Larraínzar	2	144	3	0	6	25	31	12	34
6 Urrutia	1	84	2	0	2	24	12	22	13
18 Alkiza	1	64	1	0	2	27	4	17	4
10 Larrazábal ▸77	2	99	2	0	9	24	13	18	15
11 ▸77 Lacruz	–	11	0	0	0	3	2	1	2
22 Javi González	1	55	1	0	6	21	3	10	6
17 Etxeberría	1	63	1	0	5	15	16	5	16
9 Ziganda ▸82	1	34	0	0	1	14	6	4	6
25 ▸82 Huegun	–	3	0	0	0	1	1	0	1

Tiros 10

La cabeza	0
Otras partes	0
Pie izquierdo	5
Pie derecho	5

③ ⑦ ⓪

0 0 0 1
0 1 0 1 0
7
0

DESPEJES	
Parado	9
mano	1
pie	0
cabeza	0

DEPORTIVO

1

1-1 69'
Naybet

	MARCA	Acciones	Tiros	Asistencias	Balones al área	Pases buenos	Pases malos	Balones robados	Balones perdidos
13 Songoó	2								
3 Helder	2	86	0	0	0	20	7	21	19
4 Naybet	2	106	1	0	1	22	13	26	24
14 Paco	2	126	0	0	0	33	10	36	19
2 Armando ▸85	1	75	0	0	2	29	2	11	9
14 ▸85 Alfredo	–	0	0	0	0	0	0	0	0
6 Mauro Silva	2	77	0	0	1	31	7	15	10
16 Conceiçao	1	72	2	0	4	17	13	11	15
21 Bonnissel	1	117	0	0	6	41	13	15	14
5 Djalminha	1	86	2	0	0	30	17	6	19
10 Fran	1	72	1	0	2	28	10	8	12
9 Luizao ▸85	1	46	1	0	2	5	10	6	10
18 ▸85 Bassir	–	3	0	0	0	1	1	0	1

Tiros 7

La cabeza	0
Otras partes	0
Pie izquierdo	3
Pie derecho	4

② ⑤ ⓪

0 0 1 1
0 1 0 0 0
4
0

DESPEJES	
Parado	11
mano	0
pie	0
cabeza	0

TOTALES	Acciones	Tiros	Asist.	Jugadas	Pases buenos	Pases malos	Balones perdidos	Balones robados	Balones al área	Faltas comet.	Faltas recib.	Corners	Fueras de juego
Athletic	1172	10	0	259	262	124	156	160	38	16	21	3	2
Deportivo	1171	7	0	256	270	109	160	156	19	21	16	5	4

GOLES **1-0** (54'). Centro de Larrainzar y Javi González, a la media vuelta, marca. **1-1.** (69') Naybet, tras hacer un sombrero empalma a la red. Un golazo.

ACCIONES **42'** Fuerte disparo de Urrutia que detiene Songo'o. **45'** Falta lanzada por Djalminha y el balón lo para Imanol. **57'** Etxeberria falla lastimosamente.

POLEMICA **43'** Djalminha pidió penalti por agarrón. **48'** Javi González reclamó penalti de Armando.

ARBITRAJE **Ansuategui Roca (C. Valenciano)** (0) Mostró tarjeta amarilla al local Ríos (60') y a los visitantes Djalminha (44') y Luizao (55').

INCIDENCIAS **San Mamés:** 33.000 espectadores.

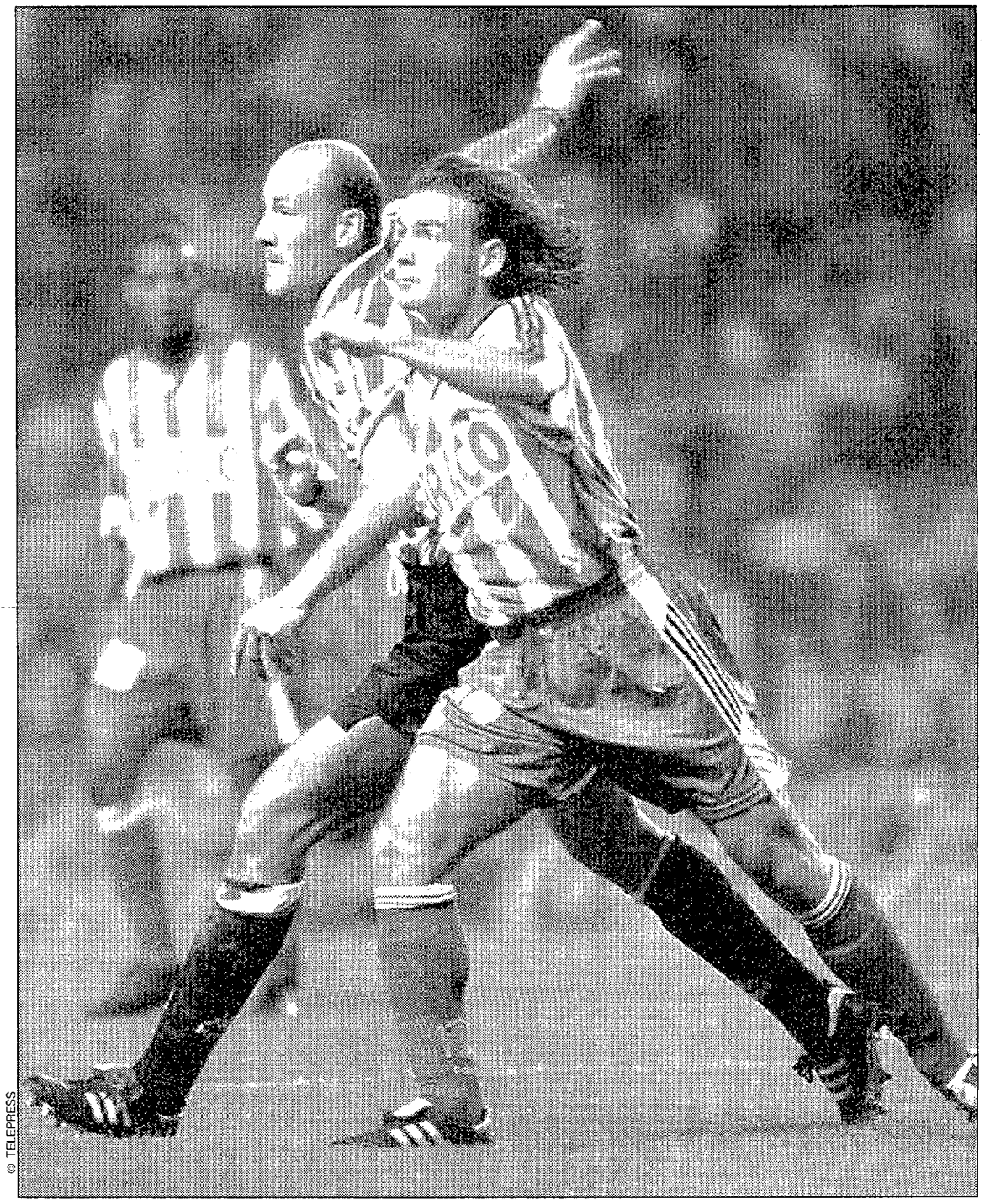

© TELEPRESS

El deportivista Paco intenta quitarle un balón a Roberto Ríos en un momento del partido que ayer enfrentó a Athletic y Deportivo

RAFAEL BEATO ■ **Bilbao**

El Deportivo, que no "silvó" demasiado en la Catedral, puso una pequeña venda en la profunda herida que padece dejando al Athletic, que sumó su cuarta igualada consecutiva, compuesto y sin dos de los tres puntos que deseaba su técnico.

Con días de ventarrón procedente del sur, nunca se ha visto un buen partido en San Mamés y la historia no cambió ayer. El vendaval se hizo con el dominio del balón y así salió lo que salió, un partido absolutamente loco, envuelto en patadones imprecisos, faltas, parones. O sea, todo, menos buen fútbol, con lo que el arte se quedó en la inaguración del Guggenheim.

El Depor de la "transición" echo mano de los remedios de la abuela para intentar salir de la crisis. José Manuel Corral no se anduvo con remilgos a la hora de plantear el choque. Ordenó a sus jugadores levantar una auténtica muralla delante el área de Songo'o ante la que se estrellaban una y otra vez los envites de un Athletic que en ningún momento acertó a colocar en el partido su habitual y frenético ritmo de juego.

Javi González, otra vez. Ante tal panorama, los leones se armaron de paciencia e insistieron machaconamente en pos del gol hasta que Javi González alimentó tanto su condición de "Pichichi" liguero —la de ayer fue su tercera diana—, como la de león revelación. El partido quedó así en las botas de los rojiblancos que, una vez más, regalaron a su rival la posibilidad de igualar el partido cuando pudieron cerrar el partido a su favor con suficiencia y ponerse a calentar motores para el encuentro ante el Aston Villa.

Pero no acertaron en el remate y lo pagaron con dos puntitos porque los blanquiazules, cuya ocupación principal era aguantar el tipo y buscar el pelotazo letal en las numerosas contras, obtuvieron su merecido premio con una genialidad del defensor marroquí Naybet, cuyo golazo valió por casi todo el partido.

LUIS FERNANDEZ

«Merecimos más que un empate»

Luis Fernández se lamentó por el punto perdido por su equipo: *«Hemos merecido algo más que el empate. Tuvimos muchas más oportunidades que ellos, que sólo tuvieron la oportunidad del gol. El Deportivo es un equipo con fuerza y calidad. No había que fijarse en la derrota ante el Valladolid, sino en el partido que hicieron en Madrid. El Athletic tuvo oportunidad para ponerse con 2-0, pero nos faltó confianza. Ningún equipo repite dos partidos buenos seguidos. No íbamos a jugar como ante el Atlético. Ahora, a esperar al Aston Villa».* ■ J. BENITO

CORRAL

«Lo hicimos muy bien en defensa»

José Manuel Corral se sintió contento por el punto logrado por su hombres en su debut como entrenador tras el cese de Silva: *«He tenido tiempo suficiente después del cese del entrenador para preparar el partido. Sabía que el Athletic es un gran equipo. A nosotros nos faltó confianza. Aunque no hemos hecho un buen partido a nivel ofensivo, el defensivo estuvo perfecto. No tuvimos muchas oportunidades, pero el Athletic tampoco. Pedí a la defensa que saliera al ataque para acompañar a Luizao, pero estábamos muy retrasados».* ■ J. BENITO

JOSE MANUEL CORRAL APOSTO POR UN SISTEMA DE CONTENCION, UN 3-3-3-1

Depor, al estilo Toshack

SERGIO BARRIOCANAL ■ La Coruña

El hasta ahora segundo entrenador del Deportivo, José Manuel Corral, fue el encargado de dirigir el primer partido después de la destitución de Carlos Alberto Silva. El técnico utilizó los mismos hombres de siempre, pero dispuestos sobre el terreno de juego de manera diferente a como lo hacía el brasileño. Corral apostó por un esquema al más puro estilo John Benjamin Toshack, con cinco hombres en la zaga –jugando los laterales algo adelantados– un pivote por delante de la defensa, tres medias puntas y un delantero nato. Este esquema se diferencia claramente del que utilizaba Carlos Alberto Silva, que empleaba un 4-2-3-1. Cuatro hombres en defensa, dos pivotes, tres medias puntas y un delantero nato.

Cambió el sistema, pero confió en los mismos hombres

El sistema empleado por Corral fue eminentemente defensivo. La intención del conjunto deportivista era contener el arranque inicial del cuadro de Luis Fernández y salir al contragolpe siempre que fuera posible y sin descuidar la defensa.

En los primeros minutos del partido, la sensación que daba el cuadro blanquiazul era de desorientación, pero poco a poco se fue centrando en el partido y amoldándose al nuevo sistema de juego.

CAMBIO

El Deportivo jugó a la contra

Corral ha cambiado el esquema del Deportivo. El técnico diseñó un sistema de contención para tratar de sacar algo positivo del estadio de San Mamés. El conjunto gallego afrontó el partido a la contra.

Manjarín, baja de última hora

Manjarín no pudo ser de la partida finalmente por culpa de una contractura cervical que le impidió entrar en el once inicial. De haber estado en condiciones físicas óptimas, hubiera salido en lugar del brasileño Flavio. Se espera que esté listo para el próximo partido.

Los bilbaínos pasaron la noche en Lezama

La plantilla del Athletic pasó la noche de ayer en Lezama, como parte de la concentración del equipo de cara al partido contra el Aston Villa. Hoy realizará una suave sesión de entrenamientos, tras la cual Luis Fernández dará el resto del día libre. Por otro lado, de los 20 jugadores convocados ante el Depor, el técnico dejó fuera a Goikoetxea, Lasa, Tabuenka y Mario Bermejo. ■ R.B.

Julen Guerrero, de prácticas en Tele 5

Es una de las estrellas del Athletic de Luis Fernández y de la selección española de Javier Clemente. Ahora Julen Guerrero lo será también en Tele 5. El jugador bilbaíno, que está estudiando la carrera de periodismo, comenzará este mismo lunes una colaboración especial para la citada cadena, en la que realizará un análisis de la jornada liguera. ■ R.B.

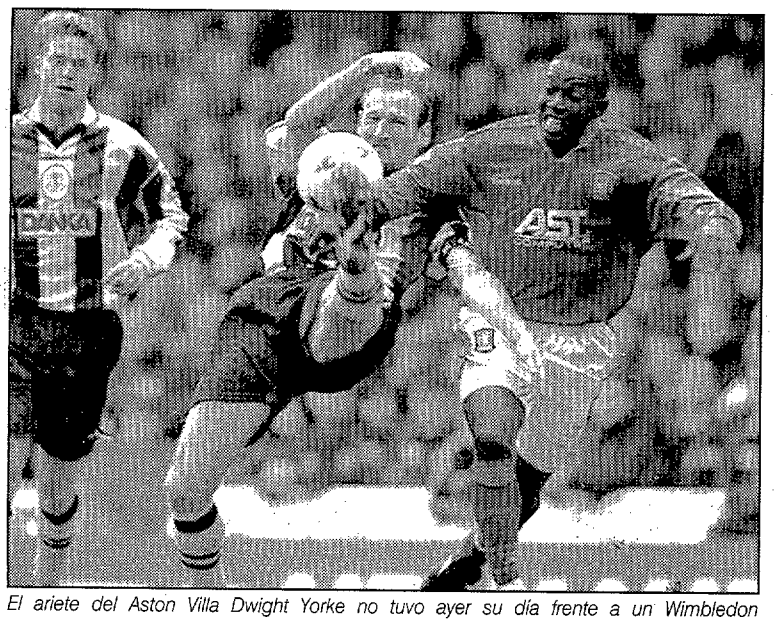

El ariete del Aston Villa Dwight Yorke no tuvo ayer su día frente a un Wimbledon

1-2 El rival del Athletic en UEFA tropezó en casa

El Aston Villa se estrelló con un eficaz Wimbledon

Aston Villa, 1 (Taylor); Wimbledon, 2 (Earle y Cort)

ASTON VILLA: Bosnich; Charles, Staunton, Southgate, Ehiogu, Scimeca (Wright 74'); Taylor, Grayson, Curcic (Joaquim 74'); Yorke y Milosevic.

WIMBLEDON: Sullivan; Cunningham, Perry, Vinnie Jones, Blackwell, Thatcher; C. Hugues, Earle (Ardley 85'), M. Hugues; Ekoku y Cort.

ARBITRO: K.W. Burge. Amonestó con tarjeta amarilla al visitante Perry.

GOLES: 0-1 (39'). Earle; **1-1 (45').** Taylor; **1-2 (61').** Cort.

PACO GARCÍA ■ Birmingham

El Aston Villa completó su semana maldita cayendo ayer en Villa Park ante un sólido y efectivo Wimbledon, en partido correspondiente a la undécima jornada de la Premier League, después de que el West Ham le eliminara el pasado martes de la Copa de la Liga.

El rival del Athletic en Copa de la UEFA, que parecía tener ya la mente puesta en el encuentro del martes, llevó en todo momento la initiativa del juego, pero le faltó lucidez e ideas para superar el entramado defensivo del conjunto que prepara Joe Kinnear.

Sin tres titulares

Brian Little dio descanso a varios de sus titulares, como el portugués Fernando Nelson, Wright o Draper, algo de lo que se resintió el juego colestivo de los "Villanos", además de la escasa fortuna en el remate del yugoslavo Milosevic.

El Wimbledon dio el primer aviso a seis minutos del descanso, con el tanto de Robbie Earle, si bien Taylor devolvió la paridad al marcador al filo del descanso.

Las tornas no variaron en la reanudación. Dominio local y dos contra forasteras, una de ellas, la de Cort, resultó letal y acabó dictando sentencia en favor del Wimbledon.

PARTIDO FANTASTICO
MAÑANA LOS PUNTOS
EL MARTES EL MILLON

EL SPORTING LOGRO SU PRIMER PUNTO A COSTA DEL VALLADOLID

No fue de "farolillo"

Julio César evitó la derrota pucelana en el minuto 90

LIGA FANTASTICA MARCA TOTAL

VALLADOLID

1

1-1 90'
Julio César

	MARCA	Acciones	Tiros	Asistencias	Balones al área	Pases buenos	Pases malos	Balones robados	Balones perdidos
1 César	1								
14 Chema	1	127	1	0	2	37	17	17	27
12 Julio César	3	93	2	0	2	23	7	28	17
5 García Calvo	1	42	1	0	1	8	0	14	9
6 Santamaría	2	103	0	0	1	30	8	28	20
3 Marcos	2	106	0	0	1	28	14	19	21
22 Quevedo	1	52	2	0	0	21	8	1	13
16 Gutiérrez	1	65	0	0	0	23	7	13	14
18 Edu ▸75	1	62	1	0	3	21	6	6	12
23 ▸75 Benjamín	–	7	0	0	0	4	1	0	2
21 Víctor	1	66	1	0	3	31	5	4	9
9 Peternac ▸73	1	34	5	0	0	6	6	4	9
7 ▸73 Raúl	1	8	0	0	0	4	1	0	1

Tiros 13

La cabeza	5
Otras partes	0
Pie izquierdo	3
Pie derecho	5

9 4 0

0 0 2 1
0 3 0 4 0
3
0

DESPEJES	
Parado	3
mano	0
pie	1
cabeza	0

SPORTING

1

0-1 77'
Lediakhov (p.)

	MARCA	Acciones	Tiros	Asistencias	Balones al área	Pases buenos	Pases malos	Balones robados	Balones perdidos
1 Ablanedo	2								
11 José Manuel	1	69	2	0	1	24	2	16	5
6 Bango	2	102	0	0	0	21	7	31	17
5 Aceba!	1	61	0	0	0	6	1	23	11
17 Pablo	1	85	0	0	1	9	12	17	23
28 Mingo ▸83	1	76	0	0	0	25	5	17	12
27 ▸83 Mario	1	11	0	0	0	3	1	3	2
23 Poyatos	1	56	1	0	0	13	4	15	12
22 David Cano	1	94	2	0	0	28	7	19	24
10 Lediakhov	1	65	2	0	2	20	7	8	13
27 ▸90 Kucharski	–	0	0	0	0	0	0	0	0
16 Kaiku ▸85	1	40	2	0	1	14	3	3	10
12 ▸85 Kosolapov	–	5	0	0	0	3	0	1	1
24 Alex	1	38	0	1	0	11	2	3	8

Tiros 9

La cabeza	1
Otras partes	0
Pie izquierdo	2
Pie derecho	6

6 3 0

1 0 0 0
0 1 0 2 0
5
0

DESPEJES	
Parado	3
mano	2
pie	0
cabeza	0

Valladolid	1043	13	0	235	245	87	161	144	13	12	22	13	2
TOTALES	Acciones	Tiros	Asist.	Jugadas	Pases buenos	Pases malos	Balones perdidos	Balones robados	Balones al área	Faltas comet.	Faltas recib.	Corners	Fueras de juego
Sporting	999	9	1	243	187	57	148	168	5	22	13	3	4

GOLES
0-1 (77'). Lediakhov transforma un penalti cometido por García Calvo sobre Poyatos.
1-1 (90'). Julio César, de disparo cruzado.

ACCIONES
9' Centro de Víctor que cabecea a bocajarro Peternac, deteniendo Ablanedo.
33' Edú dispara, pero el balón es rechazado a saque de esquina por el meta sportinguista.
34' Cabezazo del "Mami" Quevedo, que rechaza Ablanedo.
37' Víctor dispara alto cuando se encontraba en inmejorable posición para marcar.
51' Cabezazo de García Calvo que sale por encima del larguero.
53' Buena ocasión de Kaiku, que César envía a córner.
62' Poyatos, de cabeza, rozando la escuadra vallisoletana.

POLEMICA
4' Posible penalti por derribo de Bango a Víctor.
26' Gol anulado a Peternac, por fuera de juego posicional de Edú.

ARBITRAJE
Iturralde González (Vasco) (1). Mostró cartulinas amarillas a Marcos (45') y Edú (49), por el Valladolid; y a Bango (24'), Mingo (27'), Pablo (30'), Poyatos (59'), Ablanedo (82') y Lediakhov (89'), por el Sporting.

© CESAR MINGUELA

Marcos tuvo que ser atendido por las asistencias al quedarse sin respiración durante un lance del partido de ayer

JOSE MIGUEL ORTEGA ■ **Valladolid**

Un punto... y gracias. Un postrero gol de Julio César salvó al Valladolid de ser el primero que muerde el polvo ante el Sporting. La victoria se les escapó a los asturianos, aunque, al menos, estrenaron su casillero de puntos.

De principio, no estaba el Valladolid por la labor de ponerse a especular. Se le vio con ganas de asentarse en la tranquilidad y puso cerco a un Sporting timorato. Con estos planteamientos, el partido no tenía otro dueño que el equipo pucelano, que era quien arriesgaba para buscar un gol que, pese a las claras oportunidades de que dispuso, se hacía de rogar. Y cuando llegó –Peternac, de tiro cruzado, envió el balón al fondo de las mallas–, Iturralde González lo invalidó por fuera de juego de Edú.

Pese al contratiempo, el conjunto local insistió machaconamente, llegando a agobiar a un adversario aturdido por la avalancha que una y otra vez se le venía encima. Pero ahí estuvo Ablanedo, empeñado en mantener vivo a su equipo.

El Sporting debió hacer examen de conciencia en el vestuario y, seguramente, se apercibió de que difícilmente podría mantener indemne su portería, cerrado como estaba a cal y canto. Y en la segunda mitad ofreció una apariencia menos conservadora y en pocos minutos hizo lo que no había sido capaz en todo el primer tiempo, llegar al área de César. Y, además, con cierto peligro.

Con el paso de los minutos, el juego perdió brillantez y uno y otro equipo mostraron claramente sus carencias... y sus nervios. Los blanquivioletas se desataron cuando Lediakhov transformó un penalti de García Calvo a Poyatos. Al Valladolid sólo le quedaba la raza para poder dar la vuelta al marcador. No pudo ser, aunque el afortunado remate de Julio César salvó en parte los muebles.

Empató el Spartak. Por otro lado, el Spartak empató ayer a uno con el Dinamo de Moscú en Liga. El rival pucelano es segundo, a tres puntos del Rotor Volgogrado.

KRESIC

«Tengo que dar un diez a mis hombres»

Contrariado con el resultado, aunque satisfecho por el trabajo de sus hombres, el entrenador del Valladolid, Sergio Kresic, tenía claro al final del partido que *«si algún equipo ha merecido ganar el partido, ése ha sido el Valladolid. En la primera parte hemos tenido muchas ocasiones, pero el balón no ha querido entrar. Eso lo acusamos anímicamente después. En la segunda parte, el partido ha estado más equilibrado, pero hemos seguido llevando el peso».*

Un empate que, unido a la victoria ante el Deportivo, hace que el equipo blanquivioleta asome un poco la cabeza en la clasificación. *«Tengo que dar un diez a mis jugadores por su trabajo y esfuerzo».* ■ JOSE A. TORRECILLA

¡POR FIN!

Sporting, 7 jornadas para 1 punto

Lediakhov dio al Sporting su primer punto de la temporada. El balance rojiblanco aún tendrá que mejorar.

	Casa	Fuera
Jugados	3	4
Ganados	0	0
Empatados	0	1
Perdidos	3	3
Goles favor	1	4
Goles contra	8	13

MACEDA

«He visto al equipo en una línea ascendente»

Pocas veces tendrá tan cerca el Sporting tres puntos como ayer en el Nuevo José Zorrilla de Valladolid. Al final, un gol de Julio César dejó con la miel en los labios a los jugadores rojiblancos y a su entrenador, Antonio Maceda. *«Ha sido una verdadera pena. De todos modos, estoy muy satisfecho con el rendimiento de mis jugadores, porque he visto al equipo en una línea ascendente con respecto a anteriores partidos. En la primera parte ellos dominaron más, pero, después, la cosa estuvo más equilibrada y dispusimos de algunas buenas ocasiones para haber marcado algún otro gol. Al final, vino un fallo defensivo y el tanto de ellos. Una lástima, porque eran tres puntos muy importantes para nosotros».* ■ J.A.T.

¡¡PRECIOS DE REGALO EN NUESTRO ANIVERSARIO!!

¡¡ MONTAJE GRATIS !!

neumáticos

su medida	RIKEN		GOODYEAR		PIRELLI		MICHELIN	
135/80 R 13 T	3.250	GR8	4.450	CLUB	4.460	P1000	4.895	CLASSIC
145/80 R 13 T	3.995	GR8	4.750	CLUB	4.875	P1000	5.195	CLASSIC
155/80 R 13 T	4.150	GR8	5.250	CLUB	5.180	P1000	5.695	CLASSIC
145/70 R 13 T	4.250	GR20	5.550	CLUB	5.595	P2000	6.295	CLASSIC
155/70 R 13 T	4.350	GR20	5.350	CLUB	5.445	P2000	5.695	CLASSIC
165/70 R 13 T	4.695	GR20	6.095	CLUB	6.095	P2000	6.350	CLASSIC
175/70 R 13 T	4.750	GR20	6.550	CLUB	6.235	P2000	6.795	CLASSIC
165/65 R 13 T	5.650	GR22	6.795	CLUB	6.580	P2000	7.095	CLASSIC
165/70 R 14 T	5.500	GR20	7.450	CLUB	7.295	P2000	9.395	ENERGY
165/65 R 14 T	5.995	GR22	7.395	CLUB	6.645	P2000	9.395	ENERGY
175/65 R 14 T	6.295	GR22	7.995	CLUB	8.595	P2000	8.650	CLASSIC
185/65 R 14 T	6.495	GR20	7.995	CLUB	8.995	P2000	8.650	CLASSIC
altas prestaciones	**KORMORAN**		**GOODYEAR**		**PIRELLI**		**MICHELIN**	
185/65 R 14 H	10.650	R440	11.395	NCT2	10.145	P4000	11.095	CLASSIC
185/60 R 14 H	8.495	R440	8.750	NCT2	8.685	P4000	9.145	CLASSIC
195/60 R 14 H	10.250	R440	10.450	NCT2	10.295	P4000	11.995	CLASSIC
195/60 R 14 V	12.995	R440	13.650	NCT2	14.450	P5000	18.950	PILOT
185/65 R 15 H	11.950	R440	12.750	NCT2	12.450	P4000	14.495	CLASSIC
195/65 R 15 H	12.500	R440	13.250	NCT2	12.305	P4000	13.995	CLASSIC
195/65 R 15 V	14.500	R440	16.150	NCT2	16.950	P4000	19.995	PILOT
205/65 R 15 V	17.850	R440	19.995	NCT2	21.950	P6000	24.950	PILOT
195/60 R 15 H	12.250	R440	12.950	NCT2	12.950	P4000	13.995	CLASSIC
205/60 R 15 V	14.995	R440	17.250	NCT2	18.500	P6000	20.500	PILOT
185/55 R 15 V	13.500	R440	15.500	NCT2	15.995	P5000	19.950	PILOT
195/50 R 15 V	9.220	R440	10.750	NCT2	9.850	P5000	11.995	PILOT
205/50 R 15 V	15.500	R440	17.250	NCT2	17.500	P5000	20.495	PILOT

amortiguadores

¡¡2x1!!*

MONTAJE RAPIDO

GARANTIA 2 AÑOS

mano de obra
Mac Pherson 2.450
Trasero 1.500

* (sobre tarifa oficial)

baterías

GARANTIA 2 AÑOS

BATERIAS FEU VERT	
45Ah	4.895
50Ah	5.995
70Ah	7.995
90Ah	9.995

por la compra de 9 neumáticos conseguirá estos fantásticos regalos

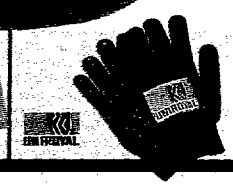

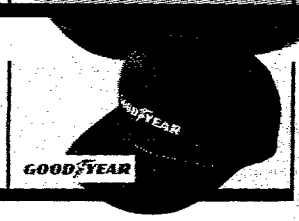

ATENCION:
Disponemos de TODAS LAS MEDIDAS en LAS MEJORES MARCAS, siempre con los mejores precios.
¡CONSULTENOS!

PIRELLI GOODYEAR Firestone KORMORAN RIKEN MICHELIN

SEGURO PIRELLI:
Neumáticos asegurados ante cualquier avería, accidente y/o pinchazo irreparable durante 30.000 Kms. ó 2 años.

MAPA DE CARRETERAS de España y Portugal, edición de 1997.

No cerramos a mediodía

CON LA Feu Vert GARANTIA

Feu Vert

AUTOCENTER

SU COCHE EN BUENAS MANOS

Precios válidos hasta el 16 de Noviembre de 1997

Ventajas Feu Vert:

- Todas las marcas, todos los modelos
- Sin cita previa de 9,30 a 22 h. sin interrupción de lunes a sábado
- A precio fijo, presupuestos gratuitos

Ventajas Feu Vert:

- Posibilidad de financiación
- Garantía mínima de un año en piezas y reparaciones
- Se admiten tarjetas: 4B, VISA, RED 6000, Agil.

25 Autocentros Feu Vert abiertos a su servicio, sin interrupción, sábados incluidos

parking CONTINENTE

A CORUÑA Tel. (981) 13 54 07 (de 9:30 a 21:30 hrs.)
ALGECIRAS - LOS BARRIOS Tel. (956) 67 70 03 (de 9:30 a 21:30 hrs.)
ALGECIRAS - C.C. LAS PALOMAS Tel. (956) 66 99 04 (de 10:00 a 22:00 hrs.)
BADALONA - MONTIGALA Tel. (93) 465 77 88 (de 10:00 a 22:00 hrs.)
BARCELONA - LES GLORIES Tel. (93) 486 05 18 (de 10:00 a 22:00 hrs.)
BASAURI - C.C. BILBONDO Tel. (94) 426 05 00 (de 10:00 a 22:00 hrs.) PARKING CONTINENTE
BADAJOZ Tel. (924) 26 00 17 (de 10:00 a 22:00 hrs.)
BENIDORM - FINESTRAT Tel. (96) 680 60 71 (de 10:00 a 21:00 hrs.)
ELX (ALACANT) Tel. (96) 546 67 12 (de 10:00 a 22:00 hrs.)
GANDÍA Tel. (96) 287 67 50 (de 9:30 a 21:30 hrs.)
GIJON - LA CALZADA Tel. (98) 532 10 51 (de 9:30 a 21:30 hrs.)
JEREZ Tel. (956) 14 03 35 (de 10:00 a 22:00 hrs.)
LEON Tel. (987) 26 13 50 (de 9:30 a 21:30 hrs.)
LUGO Tel. (982) 90 11 01 (de 10:30 a 21:30 hrs.)
MALAGA-ALAMEDA Tel. (95) 235 20 11 (de 10:00 a 22:00 hrs.)
MADRID - MOSTOLES Tel. (91) 617 88 61 (de 9:30 a 21:30 hrs.)
MURCIA Tel. (968) 24 46 50 (de 10:00 a 22:00 hrs.)
OURENSE Tel. (988) 24 30 70 (de 9:30 a 21:30 hrs.)
SEVILLA - SAN JUAN DE AZNALFARACHE Tel. (95) 476 88 73 (de 10:00 a 22:00 hrs.)
SEVILLA - SAN PABLO Tel. (95) 425 55 45 (de 10:00 a 22:00 hrs.)
TORRELAVEGA Tel. (942) 89 52 56 (de 10:00 a 22:00 hrs.)
VALENCIA - ALFAFAR Tel. (96) 375 62 63 (de 9:30 a 21:30 hrs.)
VALENCIA - CAMPANAR Tel. (96) 346 05 46 (de 9:30 a 21:30 hrs.)
VALLADOLID Tel. (983) 37 42 02 (de 9:30 a 21:30 hrs.)
ZARAGOZA Tel. (976) 31 42 17 (de 10:00 a 22:00 hrs.)

«Los compañeros que se ..., no les tengo que dar satisfacciones»

Escándalo Romario

Su exclusión para el partido ante el Celta en Vigo y sus aventuras nocturnas han levantado polémica en el seno del Valencia. Sin embargo, Romario no se esconde.

ALONSO CASTILLA ■ **Valencia**

Las criticas a Romario no han tardado en llegar. Su exclusión del equipo para Vigo y sus aventuras nocturnas han levantado la polémica en el Valencia. Sin embargo, Romario no se esconde.

-No estoy en condiciones físicas para jugar en Vigo. Llevo 18 años jugando al fútbol y la noche siempre ha sido mi amiga.

-¿Cómo se siente?

-Tranquilo. Cuando no salgo, no marco goles. Por lo tanto, empezaré a salir por la noche. Salí el jueves, salí ayer, saldré hoy y... Y a quien no le guste...

-¿Le parece inteligente decir esto cuando la gente se lo reprocha?

-Me lo viene reprochando desde hace diez años. Allá donde voy gano y marco goles. Aquí no será distinto. Además, yo no me escondo de nadie; yo voy a los sitios para que la gente vea que estoy allí.

-El problema radica en que salió después de perderse un entrenamiento por una faringitis y de excluirse del equipo para el choque ante el Celta...

-Yo no me he excluído por haber salido por la noche, sino porque hablé con el doctor y el entrenador y les dije que ante el Athletic bajé demasiado en la segunda parte. Además, cuando salgo bailo con las piernas, no con la garganta... ¿¡Esto es así, coño! No bebo, no fumo y no le afecta a la garganta el hecho de que salga.

-¿Ha hablado con el entrenador o con el presidente?

-¿Hablar? Nunca he pedido permiso a los entrenadores para salir y no lo voy a hacer aquí.

-El régimen interno del Valencia especifica que los jugadores tienen que estar en casa a una determinada hora...

-Yo no lo he leído ni nunca me lo ha comunicado el club. La gente pedirá que salga porque volveré a marcar goles y ya está. Lo veo muy claro.Cuando logre goles me preguntarán cómo me fue la noche anterior.

-¿Si fuera otro jugador se hubiera montado este lío?

-No me gusta hablar de este asunto. Además, creo, aunque no estoy seguro, que no soy el único que salgo.

-¿Le ha provocado algún problema en el vestuario?

-¿Compañeros? Joder, los compañeros que se jodan... Si vienen a hablar conmigo de este asunto, les mando ya sabes donde... Yo no tengo que dar satisfacciones a los compañeros sobre este asunto. Hoy, por ejemplo, me voy por ahí; no sé el nombre del sitio, pero sino te lo diría. Cuando las cosas no van bien en el campo, siempre se reflejan los problemas fuera. Estoy acostumbrado a esto y me gusta. Es un desafío más. Sigo tranquilo y vivo mi vida. Si hay entrenamiento a las nueve y media, llegaré a las nueve y veinticinco; si empieza a las cinco y media, llegaré a las cinco y veinticinco; me entrenaré dos, tres o cuatro veces, pero cuando me voy de la Ciudad Deportiva soy el dueño de mi vida. Dentro de dos semanas estaremos hablando de estas cosas; te lo juro y apuesto si alguien quiere.

-¿Espera un multa?

-¿Multa de qué? ¿ Si hay que multar a todos los que salen, muchos tienen que dejar su dinero. Y no sólo jugadores...

-Roig manifestó en el mes de junio que se había acabado "Caballito de Mar" y otros sitios...

-El verano se ha acabado y ese sitio ya está cerrado. Yo conozco la noche de Valencia...

-¿Cuántos goles cree que va a marcar esta temporada?

-Si juego 25 partidos, por ejemplo, marcaré 20 goles.

«Cuando no salgo no marco. Así que empezaré a salir por las noches»

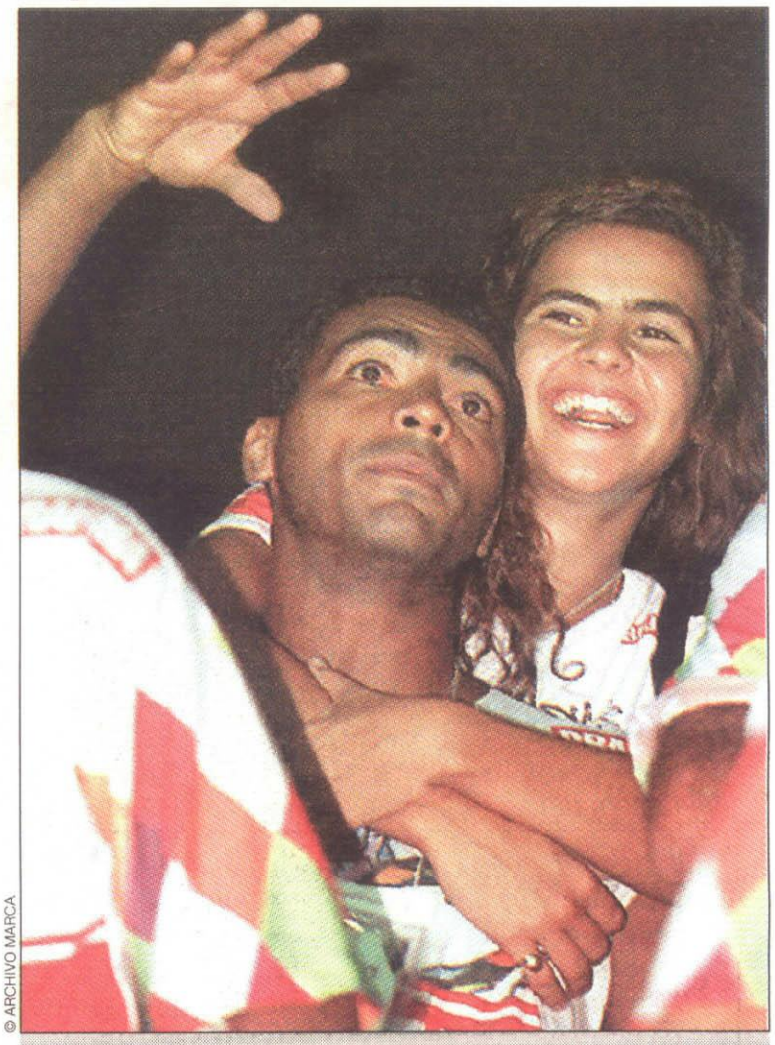

© ARCHIVO MARCA

La plantilla y Ranieri se mantienen al margen

Claudio Ranieri y la plantilla del Valencia están al tanto de todo lo que está pasando en torno a Romario. Sin embargo, en el seno del conjunto valenciano nadie quiere hacer valoraciones y prefieren mantenerse al margen.

Los jugadores no han querido hacer declaraciones y, mucho menos, hablar al respecto. El técnico italiano tampoco ha querida echar más leña al fuego y ha mantenido la ley del silencio. Aún así, Claudio Ranieri ha reconocido que él, como técnico del Valencia, tiene que tomar cartas en el asunto, pues la actuación del delantero brasileño es responsabilidad suya.

Romario se perderá el choque de esta tarde ante el Celta al no encontrarse a tope físicamente

«Salí el jueves, ayer y saldré hoy, y a quien no le guste...»

«En 18 años, la noche ha sido siempre mi amiga»

© M.A. MONTESINOS

Marcado por la polémica

Romario llegó al Valencia e hizo lo que mejor sabía hacer, marcar goles. Sin embargo, su acierto de cara al gol no fue lo único que vino con él. La polémica siempre ha acompañado al brasileño en su aventura valenciana.

9/9/1996

Enfado por no ir convocado

Luis Aragonés le deja fuera de la lista para enfrentarse al Bayern Munich en el partido de ida de la UEFA. El brasileño, molesto por la situación, comentó que *«no he venido aquí sólo a entrenar, sino a jugar»*.

12/10/1996

Lío en Río

Tras unas mini vacaciones en Río de Janeiro, el ariete discrepa con Aragonés y éste le deja fuera de la lista por tercera vez en la temporada.

23/10/97

Habla de pesadilla

Romario deja el Valencia y ficha por el Flamengo, y asegura estar alegre por haber salido de esa *«pesadilla. Es aquí donde soy feliz»*.

12/9/1996

Se rebela como suplente

El Valencia vence al conjunto alemán sin Romario. Luis Aragonés, crecido por la victoria, asegura que el brasileño no está entre los mejores. Así las cosas, aparecen los primeros rumores sobre su marcha a Brasil. El jugador los desmiente y afirma que *«sólo un tonto puede pensar que me vuelvo a Brasil. De todas formas, el banquilo no es para mí»*.

16/9/97

Pone condiciones

Valdano es destituido y Romario, desde Brasil, pone sus condiciones. *«No regresaré hasta que conozca al nuevo tecnico»*.

17:00 BALAIDOS

DAUDEN IBAÑEZ
Colegio Aragonés

CELTA

ENTRENADOR: Javier Irureta

BANQUILLO: 25. Diezma (p.), 4. Salinas, 7. Ratkovic, 10. Gudelj, 18. Sánchez y 24. Caires

VALENCIA

ENTRENADOR: Claudio Ranieri

BANQUILLO: 13. Campagnuolo (p.), 3. Juanfran, 12. Morigi, 8. Farinós, 10. Fernando y 23. Angulo

EL TIEMPO

Mín. 19

Máx. 21

Mañana

Tarde

Celta		Valencia
74	**TIROS**	**73**
45	A puerta	42
14	Goles	6
14	Parados	19
17	Despejados	17
27	Fuera	28
2	Palos	3
88	**BALONES AL AREA**	**108**
64	Alto	84
24	Raso	24
12	**ASISTENCIAS**	**6**
5	Acabaron en gol	2
	FUERAS DE JUEGO	
37	Cometidos	16
20	Provocados	42
	FALTAS	
124	Cometidas	126
112	Provocadas	109

El Valencia saldrá con Vlaovic en el ataque

El Celta quiere aprovechar el "affaire" Romario

ANTONIO ESTEVEZ y ALONSO CASTILLA

■ **Vigo y Valencia**

En Vigo ayer no se hablaba de otra cosa: La baja de Romario. El técnico del Celta, Javier Irureta, no dejó claro si prefería que jugara el brasileño: *«No sé si es mejor que no juegue Romario porque lejos de Mestalla el brasileño está más inactivo y con menor efectividad»*. Por otra parte, si Berges se encuentra en condiciones saldrá como titular, pero si no es así, Irureta convocará a última hora a Josema. El mediapunta ruso Mostovoi también será duda hasta última hora. En Vigo se espera que el partido sea una fiesta, sobre todo teniendo en cuenta que S. M. el Rey Juan Carlos ha aceptado la presidencia de honor del Comité Organizador del 75 aniversario de la fundación de la escuadra olívica.

En el lado del Valencia la novedad está en la titularidad de Vlaovic que formará pareja de ataque con Claudio López. Goran es el máximo goleador del equipo, pero ante el Athletic se quedó en el banquillo por la vuelta de Romario. Milla, por su parte, tiene todas las papeletas para ocupar la plaza en la que estuvo Del Solar ante el Athletic el pasado miércoles. El peruano no viajó a Vigo debido a una contractura y su puesto será ocupado por el turolense. De esta manera, Fernando se quedará en el banquillo por segunda vez consecutiva.

IRURETA: *«Nos puede amargar la fiesta»*

El entrenador del Celta, Javier Irureta, comentó ayer que *«será un partido interesante. El Valencia es uno de los grandes del fútbol español por mal clasificado que vaya. Es más pienso que individualmente cuenta con grandes futbolistas como Vlaovic y Claudio López, entre otros, que en cualquier momento te pueden resolver el partido y amargar la fiesta»*. ■ A. ESTEVEZ

FERNANDO: *«Es el mejor Celta de estos años»*

Fernando, centrocampista del Valencia, sólo tiene palabras de elogio para el rival de esta tarde: *«Nos vamos a enfrentar al mejor Celta de los últimos años. Cuenta con muy buenos jugadores y con un entrenador que, a nivel de resultados, suele funcionar muy bien. Además, el Celta se está comportando de una manera magnífica. Lo único que nos vale ahora es la victoria»*.

* P.v.p. 1.6 i 4 y 5 p. recomendado fabricante. IVA, Transporte, impuesto matriculación, descuento promocional y Plan Prever incluidos (Península y Baleares para año-modelo 97 1/2). No acumulable a otras promociones.

Y además, dobles barras de protección lateral, asiento ajustable en altura, inmovilizador electrónico antirrobo, pantalla multifunción: dial radio, temperatura y hora. Vuela hoy mismo a tu concesionario antes de que desaparezcan.

17:00 EL SARDINERO

DIAZ VEGA
Colegio Asturiano

RACING

ENTRENADOR: Marcos ALONSO
BANQUILLO: 13. Marcos (p.), 19. Guerrero, 15. Txema, 20. Morán y 17. Suances

MALLORCA

ENTRENADOR: Héctor CUPER
BANQUILLO: 1. Kike (p.), 3. David, 18. Eskurza, 15. Soler, 20. Monchu y 16. Gálvez

EL TIEMPO
Mín. 19
Máx. 27
Mañana
Tarde

Racing		Mallorca
63	TIROS	70
35	A puerta	42
10	Goles	14
16	Parados	19
9	Despejados	9
27	Fuera	27
1	Palos	0
98	BALONES AL AREA	82
83	Alto	70
15	Raso	12
19	ASISTENCIAS	5
9	Acabaron en gol	5
	FUERAS DE JUEGO	
15	Cometidos	23
49	Provocados	41
	FALTAS	
113	Cometidas	96
141	Provocadas	110

Héctor Cúper y Schürrer vuelven a encontrarse

El partido de esta tarde va a servir para que dos viejos conocidos vuelvan a encontrarse. Héctor Cúper y Schürrer tendrá la oportunidad de saludarse antes del partido. Entrenador y jugador coincidieron en Lanús hace poco más de dos años. El técnico guarda gratos recuerdos del defensor, al que considera un buen jugador. Ambos estuvieron a punto de proclamarse campeones de la Liga argentina, que finalmente perdieron en el último suspiro del campeonato. ■ DE LA FUENTE

Eskurza, novedad en la convocatoria

Una de las novedades de la lista de convocadas anunciada por Héctor Cúper ha sido la presencia de Eskurza entre los jugadores que viajaron a Santander. El jugador no venía entrenado últimamente en los planes del técnico. El ex valencianista manifestó que *«Estoy muy contento porque entrar en la convocatoria es muy difícil. Hice una gran pretemporada, pero en el primer partido de Liga fui expulsado y tuve que cumplir un partido de sanción y luego tuve problemas físicos»*. ■ J.J.

EL RACING LLEVA 10 TANTOS A FAVOR Y EL MALLORCA 15, EN SEIS PARTIDOS

El gol, en estado puro

Marcos buscará la cuarta victoria consecutiva en su feudo ▶ **Amato tendrá la oportunidad de desquitarse por el penalti fallado** ▶ Los locales afrontan el partido con cuatro bajas importantes

DE LA FUENTE y J. JIMENEZ
■ **Santander y Palma de Mallorca**

Duelo de alturas en El Sardinero. Racing y Mallorca están dispuestos a confirmar el excepcional inicio liguero que están acreditando con una victoria que les siga manteniendo en los puestos nobles de la clasificación.

Las cántabros buscarán esta tarde la cuarta victoria consecutiva en su feudo, donde ya han sido capaces de derrotar a Salamanca, Valencia y Sporting. Sin embargo, Marcos Alonso tendrá en este partido cuatro bajas, alguna de ella de consideración. Son las de Sietes, Conte, Correa y Billabona. Pese a todo, Marcos Alonso podrá repetir el mismo once que empató el pasado miércoles ante el Tenerife en El Heliodoro.

Correa, Billabona, Conte y Sietes se han quedado fuera de la lista por lesión, pero Marcos Alonso podrá repetir el mismo once que consiguió un meritorio empate ante el Tenerife en El Heliodoro.

Por su parte, el Mallorca se presenta con la intención de certificar su condición de equipo revelación y de confirmar la buena imagen dada ante el Barcelona. El técnico mallorquinista podrá contar finalmente con el dúo atacante formado por Moya y Amato, ya que se han recuperado de las molestias que arrastraban en los últimos días. El argentino tendrá la oportunidad de desquitarse del penalti marrado en el último minuto ante el Barcelona e intentar así seguir en la lucha por el Pichichi.

De cualquier forma, los goles están casi garantizados. El Mallorca lleva 15 a favor y el Racing 10. Todo ello en seis partidos de Liga.

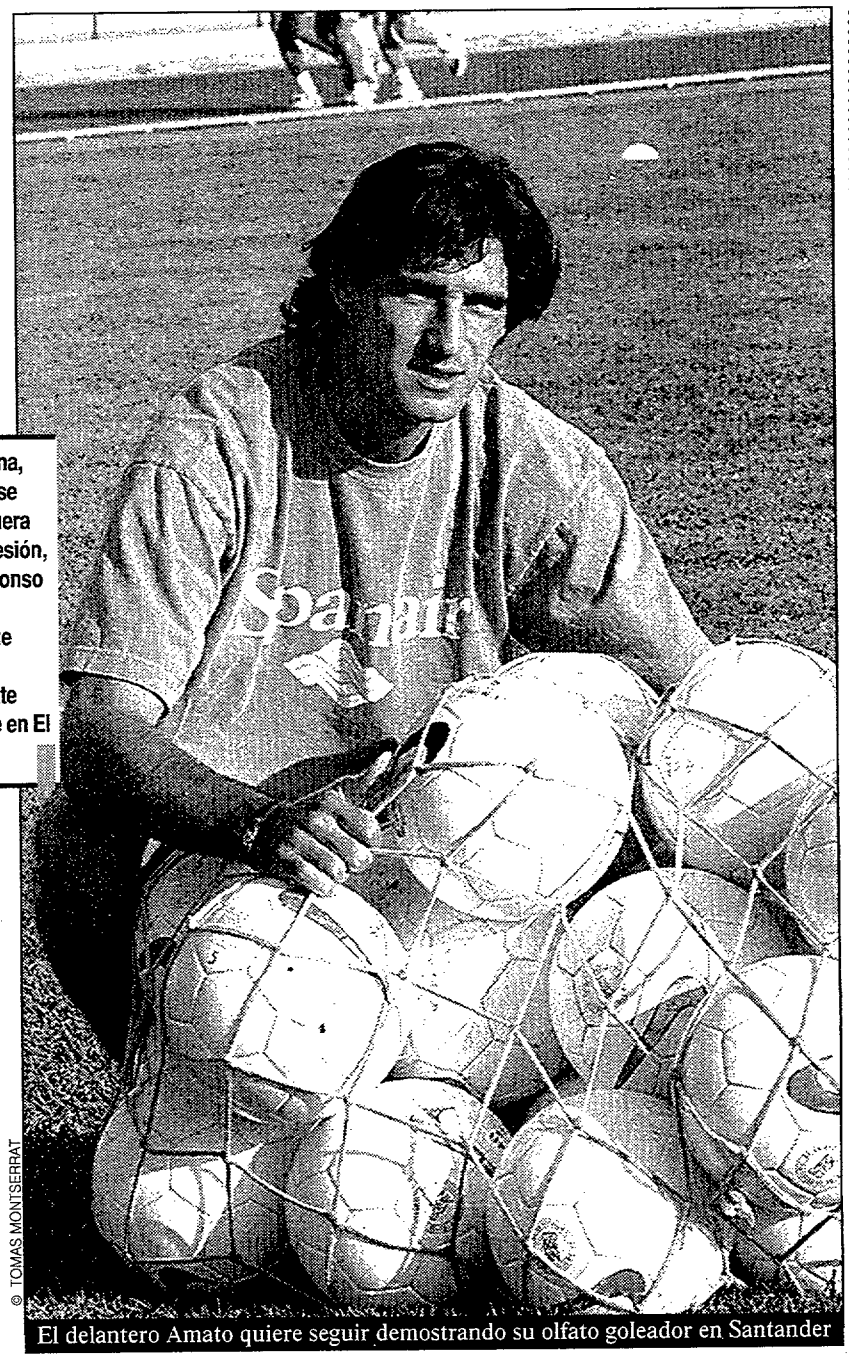
© TOMAS MONTSERRAT
El delantero Amato quiere seguir demostrando su olfato goleador en Santander

MARCOS: *«No hemos tocado techo»*

Marcos Alonso, técnico del Racing, quiere que su equipo mantenga el buen nivel que está demostrando en los primeros partidos de la temporada. El técnico cántabro manifestó, no obstante, que el partido *«va a ser muy complicado debido a la entidad del rival»*. Aunque reconoció que los suyos están atravesando un gran momento de forma como lo demuestran el puesto que ocupan en la clasificación, a tan sólo un punto de su rival de hoy, el Mallorca: *«El Racing todavía no ha tocado techo. Estamos trabajando muy bien»*. ■ DE LA FUENTE

CUPER: *«El partido será durísimo»*

Héctor Cúper, técnico del Mallorca, ha preparado concienzudamente el partido de esta tarde, sabedor de la importancia de los tres puntos. En este sentido, dijo: *«El Racing es un equipo que juega rápido, corre muy bien y tiene jugadores de calidad individual muy importante»*. El argentino destaca sobre todo el aspecto defensivo de los cántabros, aunque *«es un equipo compacto en líneas generales»*. Para Cúper, el encuentro de esta tarde será *«durísimo, ya que somos dos equipos fuertes, ordenados y con características bastante parecidas»*. ■ J. JIMENEZ

El fichaje más caro del Mallorca PALHINHA se ha quedado fuera de la lista de convocados

«Tengo que seguir trabajando»

JORDI JIMENEZ ■ **Palma de Mallorca**

No corren buenos tiempos para Palhinha. El brasileño, una apuesta personal del presidente, Bartolomé Beltrán, y el fichaje más caro del Mallorca en toda su historia, se ha quedado fuera de la convocatoria para el partido de esta tarde ante el Racing. Los motivos según su técnico, Héctor Cúper, son porque *«necesito otras variantes en el campo»*. Por este motivo ha convocado en su lugar a Eskurza.

Su técnico, Héctor Cúper, manifestó que necesita otras variantes en el campo

Palhinha comentó al conocer la noticia que *«no me preocupa, estoy tranquilo. Tengo que seguir trabajando para poder entrar en la próxima convocatoria ante el Real Madrid»*.

Lo cierto es que el brasileño, que vino con la vitola de estrella, no ha conseguido adaptarse al fútbol español, como lo demuestra que tan sólo ha disputado 54 minutos en lo que va de temporada. Fue en el primer partido de Liga cuando debutó como titular ante el Valencia. En el minuto 54 de partido fue sustituido por Carreras y desde entonces no ha vuelto a saltar al terreno de juego.

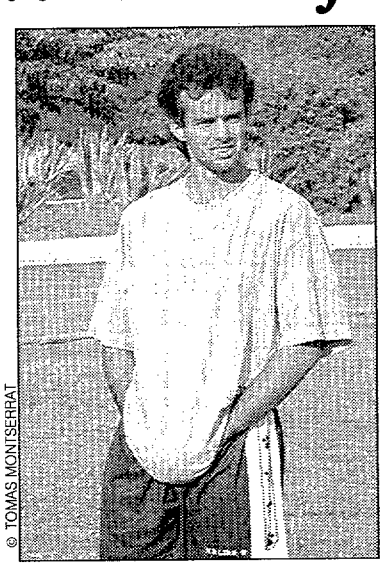
© TOMAS MONTSERRAT
Palhinha se quedó en Mallorca

Palhinha llegó al Mallorca procedente del Cruzeiro, club con el que consiguió fraguar una gran actuación. Sin embargo, en el conjunto bermellón aún no ha conseguido demostrar su indudable calidad futbolística. Palhinha es un hombre muy válido para realizar un fútbol de contención, ya que maneja muy bien el balón y sabe guardarlo perfectamente ante la presión de los conjuntos rivales.

De momento, el jugador se acepta esta situación con gran deportividad y respeta en todo momento la decisión de su entrenador. Eso sí, piensa seguir trabajando duramente para hacerse con un hueco en el once de Héctor Cúper y demostrar así el porqué de su fichaje.

Oviedo pide Dely-cias

El ariete panameño del Oviedo es la amenaza para la Real ◗ Los locales sólo vencieron en casa en la primera jornada ◗ Krauss puede dejar a Kovacevic y Craioveanu en el banquillo

J. PALACIO y O. BADALLO

■ **Oviedo y San Sebastián**

Misión cumplida. Oviedo y Real Sociedad se han aplicado en estas seis jornadas de Liga y han cumplido de sobra con lo que se esperaba de ellos. Hoy, ambos equipos disfrutan de una oportunidad para ascender puestos en la tabla.

Los locales, con Dely Valdés en plena forma, quieren volver a ganar en casa, algo que sólo hicieron en la primera jornada. Y llegan tras exhibirse en Salamanca.

La Real está afianzando su bloque partido a partido. Krauss puede repetir la aventura del miércoles: Idiakez y De Paula como titulares, con Kovacevic y Craioveanu dispuestos a ser la baza sorpresa desde el banquillo. La parte alta de la tabla tiene sitio.

Instalados en la parte templada de la tabla, Oviedo y Real Sociedad buscan un triunfo que les acerque a la zona privilegiada de la tabla. El Oviedo confía en Dely Valdés para abrir la defensa de la Real.

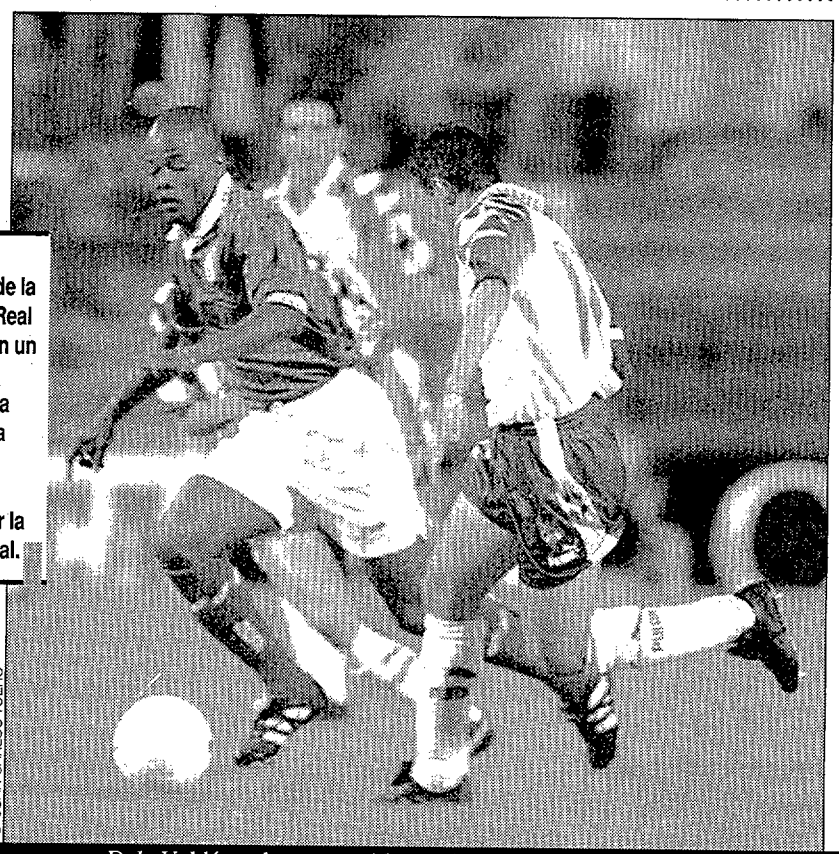

© JUAN CARLOS TUERO

Dely Valdés se ha convertido en el estilete del Oviedo

TABAREZ: *«Es un duelo para ganar»*

Tabárez respeta a la Real Sociedad, pero cree que el de hoy es *«un partido para ganar. La Real ha ganado los tres partidos de casa, empató fuera con el Athletic y sólo perdió con dos candidatos al título, Real Madrid y Barça. Es un equipo con peligro en balones aéreos y un buen lanzador como De Pedro».*

KRAUSS: *«Dely es muy peligroso»*

El técnico de la Real, Bernd Krauss, alabó al Oviedo. *«Si contra el Celta era un partido difícil este no lo es menos. El Oviedo sólo ha perdido un partido en la Liga y será por algo. Perdió a Oli, pero se reforzó con Dely Valdés, que es muy peligroso».*

17:00 CARLOS TARTIERE

LOPEZ NIETO
Colegio andaluz

OVIEDO

ENTRENADOR: Tabárez

BANQUILLO: 27. Esteban (p. s.), 5. Rivas, 4. Moreno, 26. Jaime, 4. Christiansen

1 Mora
15 Abel Xavier, 21 César, 2 Gamboa, 7 Berto
20 Manel, 17 Paulo Bento, 18 Onopko, 19 Iván Ania
10 Juan González, 11 Dely Valdés
24 De Paula, 16 Idiakez
6 Aranzábal, 8 De Pedro, 17 Mild
16 Gómez
López Rekarte, Pikabea, Loren, Fuentes
Alberto

REAL SOCIEDAD

ENTRENADOR: B. Krauss

BANQUILLO: 13. Iglesias (p. s.), 12. Antia, 7. Imaz, 8. Craioveanu, 9. Kovacevic

Oviedo		R. Sociedad
63	TIROS	71
38	A puerta	37
9	Goles	7
13	Parados	15
16	Despejados	15
23	Fuera	34
0	Palos	0
91	BALONES AL AREA	90
69	Alto	71
22	Raso	19
1	ASISTENCIAS	9
1	Acabaron en gol	3
	FUERAS DE JUEGO	
27	Cometidos	19
16	Provocados	30
	FALTAS	
116	Cometidas	143
107	Provocadas	101

TDI

Ahorre en consumo. Invierta en potencia.

Esta es la gama de Vehículos Comerciales Volkswagen TDI: Caddy, Transporter y LT. Cualquiera de ellos le ofrece un increíble ahorro en consumo y una gran inversión en potencia.

¿Cuánto consumo? Mucho menos de lo que se imagina: El Transporter, por ejemplo, consume 6,5 litros* a los 100 kilómetros y es capaz de recorrer 1200 kilómetros sin parar en una gasolinera. Probablemente uno de los consumos más bajos de todo el mercado en vehículos de su categoría.

¿Cuánta potencia? La que haga falta: desde 90 hasta 102 caballos. Más que suficiente para que su vehículo pueda con cualquier carga, para que responda en un adelantamiento o se mueva con agilidad entre el tráfico. Una potencia que le hará olvidar que está trabajando con un Diesel.

Además, Caddy, Transporter y LT requieren muy pocos gastos de mantenimiento. En el caso del Volkswagen LT hará la primera revisión a los 45.000 kms. y sólo cambiará el aceite cada 25.000 kms.

Venga a su concesionario a conocer la gama de Vehículos Comerciales Volkswagen TDI y, ahora, aprovéchese también de las condiciones del Plan Prever y Plan Renove.

Teléfono información 900 120 130

VOLKSWAGEN
Vehículos Comerciales

*Según norma CEE 80/1268. Depósito 80 litros.

TANDEM CAMPMANY GUASCH DDB

TV C+ (codf.) MONTJUIC 19:30

GRACIA REDONDO
Colegio Aragonés

ESPANYOL

ENTRENADOR: J. A. Camacho
BANQUILLO: 13. Raúl, 8. Luis, 19. Artega, 18. Pralija, 7. Cobos, 20. Benítez

1 Toni
2 Cristóbal, 4 Nando, 5 Pochettino, 3 Torres Mestre
17 Pacheta, 12 Galca, 10 Brnovic, 21 Quique Martín
9 Ouedec, 11 Esnaider
Jarni, Oli, Alfonso
Fernando, Alexis, Merino, Finidi
Solozábal, Vidakovic, Otero
Prats

BETIS

ENTRENADOR: Luis Aragonés
BANQUILLO: 13. Valerio (p. s.), 20. Olías, 2. Jaime, 10. Cañas, 18. Bjeliça, 5. Iván

EL TIEMPO
Mín. 19
Máx. 23
Mañana
Tarde

Espanyol		Betis
72	TIROS	58
34	A puerta	34
6	Goles	11
12	Parados	9
16	Despejados	14
38	Fuera	23
0	Palos	1
111	BALONES AL AREA	122
89	Alto	93
22	Raso	29
4	ASISTENCIAS	9
3	Acabaron en gol	7
	FUERAS DE JUEGO	
11	Cometidos	10
11	Provocados	60
	FALTAS	
112	Cometidas	123
132	Provocadas	95

CAMACHO DICE QUE, JUNTO A RAUL, ES UNO DE LOS MEJORES DE EUROPA

Alfonso, eres grande

El técnico local estima que el bético marca la diferencia ▶ **Elogia las individualidades del conjunto verdiblanco** ▶ Pero asegura que la victoria depende de la concentración de los suyos

© ANGEL PEREZ

FERNANDO ES LA
Camacho lo tiene claro: Alfonso y Raúl se encuentran entre las figuras del fútbol europeo

M. CARMEN TORRES ■ **Barcelona**

José Antonio Camacho no tuvo ningún reparo en elogiar abiertamente la calidad del delantero verdiblanco Alfonso: *«Oli ha marcado cuatro goles y es un gran jugador con gran acierto en los metros finales, pero yo destacaría el trabajo de Alfonso. Alfonso es para mí y con diferencia uno de los mejores jugadores de Europa, junto con Raúl. Los dos marcan la diferencia. Alfonso es un hombre muy completo que ataca y defiende, lo hace todo»*.

El técnico espanyolista señaló que *«el Betis es un equipo muy completo y compensado que consta con una plantilla con grandes individualidades que pueden decidir un partido en una jugada. Además, esta temporada fuera de casa está demostrando tener una gran fortaleza. El Betis es un equipo fuerte defensivamente, pero a la vez con una gran mentalidad ofensiva que ataca en cuanto tiene el balón»*.

Camacho estuvo ayer rotundo con Alfonso. El técnico local se volcó en elogios con el delantero, al que considera una sensación por su calidad y entrega dentro del terreno de juego. Hoy tendrá que frenarle.

No obstante, el entrenador blanquiazul se mostró confiado de poder superar esta tarde a los hombres de Luis Aragonés. Camacho afirmó que *«si nosotros salimos seguros y convencidos de nuestras posibilidades no tendremos ningún problema para controlar el partido y quedarnos con los tres puntos que nos permitiría seguir en una posición cómoda en la tabla»*.

TONI: *«Es muy importante que nos mantengamos invictos»*

Toni tiene una papeleta cruda. Una delantera en la que forman Oli y Alfonso lo tiene todo para ser una pesadilla. El portero del Espanyol lo sabe, pero confía en su equipo. *«Para el equipo es muy importante mantenerse invicto. Además nosotros sabemos que podemos seguir con esta buena línea de juego y resultados. Lo que nos falta todavía es aprovechar más las ocasiones de gol y hacer más jugadas peligrosas, pero algunos equipos se cierran y no te dejan desarrollar tu juego»*.

Por otro lado, Camacho repetirá alineacion, algo que viene siendo habitual. La única duda para el partido de hoy era el lateral Cristóbal, con molestias en un tobillo, aunque se espera que pueda jugar.

UNICA DUDA BETICA

El técnico deberá esperar hasta última hora para saber si podrá contar con Fernando en la cita de esta tarde ante el Espanyol. El centrocampista, que sufre una bursitis plantar, participó en la sesión preparatoria de ayer tras dos días de descanso, pero aún padece ciertas molestias en la planta de pie. De ahí que, pese a que tanto el técnico como el propio jugador se muestran optimistas sobre su recuperación, Luis haya preferido convocar a diecisiete jugadores para curarse en salud.

LUIS ARAGONES: *«Si se quiere estar arriba hay que ganar los tres puntos»*

Luis Aragonés no se anda por las ramas. La victoria de hoy es muy importante y por eso *«si se quiere estar arriba, y yo creo que lo vamos a lograr, hay que traerse los tres puntos. Son vitales»*, El técnico apeló al buen juego del equipo durante la primera parte ante los maños. *«El juego del equipo durante sesenta minutos fue inconmensurable y un equipo que es capaz de hacer ese fútbol invita a tener confianza»*.

En su discurso, Aragonés no se olvidó del rival, del que destacó su cobertura: *«Como todos los equipos de Camacho, el Espanyol presiona muy bien y lucha los noventa minutos. Sobre el papel el Betis es mejor, de todos modos, salvando dos o tres equipos, el resto estamos igualados»*. ■ M.T.

Josete volvió tras cinco meses

El lateral izquierdo Josete volvió ayer a los entrenamientos tras cinco meses rehabilitándose de una triada. El jugador oscense sufrió la gravísima lesión el pasado 17 de mayo cuando chocó con el ahora jugador del Atlético de Madrid José Mari en el último derbi sevillano de Liga. La mayor parte de la recuperación la llevó en Madrid, con un programa de fortalecimiento bajo la supervisión del doctor Guillén, aunque todavía está lejano el día de su reaparición en un terreno de juego.
De cualquier forma, la llegada del futbolista al campo de entrenamiento satisfizo al resto de la plantilla. Josete manifestó tras la sesión lo feliz que se encontraba y su disposición a volver a jugar cuanto antes.

EL EQUIPO VERDIBLANCO ESPERA QUE OLI SE ESTRENE A DOMICILIO

El Betis busca en Montjuïc la escalada

M.C.TORRES y M. TORRECILLAS
■ **Barcelona y Sevilla**

Subida en Montjuïc. Y no se trata de un pelotón. El Betis busca tres puntos vitales para su resurrección en la tabla a costa del nuevo Espanyol de José Antonio Camacho, que está batiendo uno de sus récords particulares: permanecer invicto durante las seis primeras jornadas de Liga, una estadística que ha compartido con el Real Madrid y el Barcelona.

Los béticos estiman vital la victoria para acercarse a la cabeza de la clasificación

El equipo de Luis Aragonés, que no termina de cogerle la medida al Villamarín y en el que todavía no conoce la victoria, necesita seguir sumando puntos de tres en tres en sus desplazamientos con el objeto de no perder la estela del Barcelona y el Real Madrid.

El conjunto hispalense saltará al césped con todos sus efectivos. Mientras que Oli buscará su quinto tanto y primero a domicilio de la temporada, Alfonso también tratará de incrementar su cuenta a costa de los catalanes. El técnico de Hortaleza recupera a Vidakovic para el eje de la zaga, aunque se ha tenido que llevar a diecisiete al tener a Fernando entre algodones.

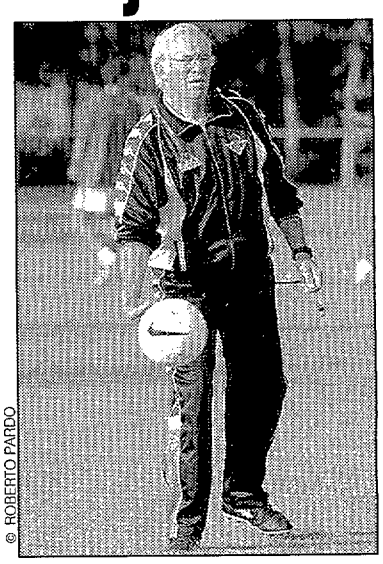

© ROBERTO PARDO
Luis espera iniciar hoy la remontada

Y por si el centrocampista madrileño no está finalmente en condiciones, el croata Bjeliça se ha desplazado a la espera de una oportunidad. Además, Aragonés se ha dejado de manera sorprendente en Sevilla a Albert Nadj por motivos tácticos.

Espanyol y Betis ya se vieron las caras hace apenas dos meses. El 19 de septiembre los dos equipos disputaron un amistoso en el Estadio Olímpico de Montjuïc que sirvió como presentación del conjunto blanquiazul y que acabó con el resultado de empate a uno. Los goles los marcaron Iván Pérez y Alfonso en propia puerta. Un resultado que hoy no contentaría a ninguno, sobre todo al Betis.

AVE RONALDO

SUSANA ama a Ronaldo

Amore

ITALIA ama a Ronaldo

mío

TODOS aman a Ronaldo

Ronaldo ya ejerce de ídolo y tiene a Italia entera a sus pies. Le delata esa sonrisa de felicidad que comparten miles de "tiffosi" del Inter, y que tiene hundidos en la miseria a sus vecinos del todopoderoso y odiado Milan de Fabio Capello.

Con el brasileño como estandarte, los colores neroazurri lucen como nunca en lo más alto del "Scudetto". Frente al Piacenza, en la Copa, Ronaldo puso el estadio Leonardo Garilli bocabajo con tres goles, uno de ellos de auténtico genio. De emperador del fútbol.

MARCA compartió veinticuatro horas en Milán con el astro brasileño que, junto a su inseparable Susana Werner, vive días de gloria en su aterrizaje en el calcio. Y es que Ronaldo ha entrado con buen pie. Nos suelta de entrada y medio tronchado de risa. *«La verdad es que todo está marchando bastante mejor de lo que yo me había imaginado. Me encuentro muy a gusto y todo me está saliendo estupendamente. Soy muy feliz de haber podido llegar a un club de la importancia del Inter. No quiero decir que el Barcelona no fuera importante, al contrario. El Barca es muy importante, pero aquí lo tengo todo».*

Ronaldo pone cara de niño bueno, la que tiene, y añade que *«no echo de menos Barcelona. No añoro nada porque lo hecho, hecho está. Tengo la conciencia muy tranquila por todo lo que sucedió allí y cómo se produjo mi salida del club. Si tuviera que volver a hacerlo no lo dudaría. Yo no engañé a nadie».*

Barcelona empieza a quedar lejos, pero aún hay algo en el baúl de los recuerdos. *«La ciudad continúa siendo una de mis favoritas. Y luego está la gente, esa afición que siempre fue encantadora conmigo. Noté que me tenían una gran cariño y eso es algo que no se olvida tan fácilmente».*

UN EQUIPO DE ENSUEÑO

-Da la impresión de que ya se ha acoplado del todo a su nuevo equipo.

Un reportaje de David Espinar con fotografías de Miguel Ruiz (enviados especiales a Milán)

AVE CAESAR

ASTRUS MUNDIALIS RONALDUS, IMPERATOR FUTBOLIS, RELIQUIT CIVITAS CONDALIS, VENIT MEDIOLANUM ET DUXIT INTER AD GLORIAM. CAPELLUS HABET TERROREM.

-Lo hago poco a poco. El Inter es un gran club, con una plantilla de alto nivel. El presidente ha hecho un gran esfuerzo para reunir a tan buenos jugadores y por ahora podemos mirar hacia adelante con tranquilidad. Vamos líderes en la tabla y tal y como estamos jugando creo que tenemos grandes aspiraciones para ésta y las próximas temporadas.

LOS "CATENACCIOS" VUELAN POR LOS AIRES

Ronaldo es consciente de que en el calcio le van a exigir goles. De momento ya ha marcado nueve en partidos oficiales y los catenaccios vuelan por los aires. Italia ya empieza a saber cómo se las gasta el brasileño. «*Me gustaría repetir mi marca del Barcelona, pero va a resultar muy difícil porque aquí hay mucha competencia. Ahí está Batistuta. Lo suyo es increíble. Se trata de un jugador excepcional que está marcando las diferencias en la Fiorentina*».

-¿Quién va a marcar más goles, Rivaldo en el Barcelona o Ronaldo en el Inter?

-No se puede decir porque en fútbol no hay nada predecible. Lo que sí me gustaría es conseguir muchos tantos con el Inter.

-¿Se podría decir que un gol en Italia vale como dos en la Liga española?

-Un gol vale lo mismo se marque donde se marque.

ITALIA, UN FUTBOL MUCHO MAS INTENSO

-¿Y dónde dan más patadas, en el calcio o en España?

-Yo creo que en Italia. Pero no sólo es una cuestión de patadas. Aquí los marcajes son mucho más férreos y el fúbol es también mas intenso. En el campeonato italiano la presión es tremenda. ¿Se imagina cómo

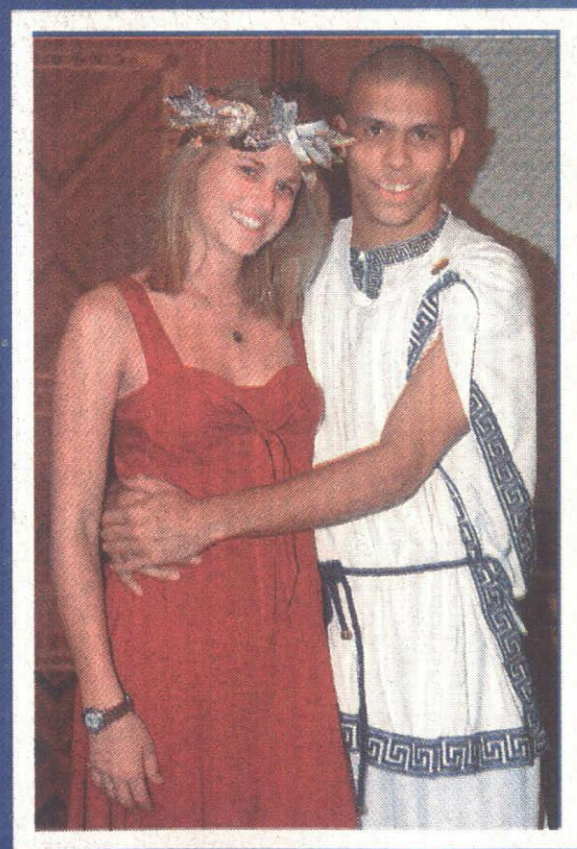

Susana Werner, "emperatriz" de Milán

"AQUI ME DAN MAS PATADAS QUE EN ESPAÑA"

FOTOS: © MIGUEL RUIZ

"EL BARCELONA ES MEJOR QUE EL MADRID"

hubiera quedado la inversión del Inter si hubiéramos caído eliminados en primera ronda con el Neuchatel? En el calcio se viven situaciones límite, muy duras. Aquí puedes ganar todos los partidos y estar en crisis. Pero tanta exigencia es buena, ya que inevitablemente tienes que jugar lo mejor que puedas. La lectura positiva de todo esto es que siempre procuras brillar al máximo nivel.

-Su venganza sobre Fabio Capello marcha por excelente camino.

-Espero que esa venganza se cumpla y pueda lograr el "Scudetto" con el Inter.

-Volvamos de nuevo a la Ciudad Condal. ¿Qué sabe del Barça?

-Algunas cosas. Me interesa saber cómo juegan y qué resultados consigue. De vez en cuando hablo con Giovanni y algunos amigos de allí para informarme de estos asuntos.

NO SOLO MADRID Y BARÇA

-¿Y se interesa por la Liga española?

-Estoy al tanto de los resultados que se producen y veo algún partido por televisión. Por lo que sé, Barcelona y Real Madrid son los máximos favoritos, pero yo creo que al final se les va a unir algún equipo más en la lucha por el título.

-¿Quién le parece mejor equipo en estos momentos, el Madrid o el Barca?

-El Barcelona, que tiene mejor plantilla que los blancos. Los dos equipos se han reforzado, pero el Madrid ha confiado más en el bloque de la pasada temporada.

EL FENOMENO "RAULINHO"

-¿Si Raúl se llamara Raulinho y fuera brasileño, cuánto valdría?

-Es uno de los mejores jugadores del mundo y ya vale muchísimo dinero. No sólo por lo que cuesta su cláusula sino por lo determinante que es para su equipo.

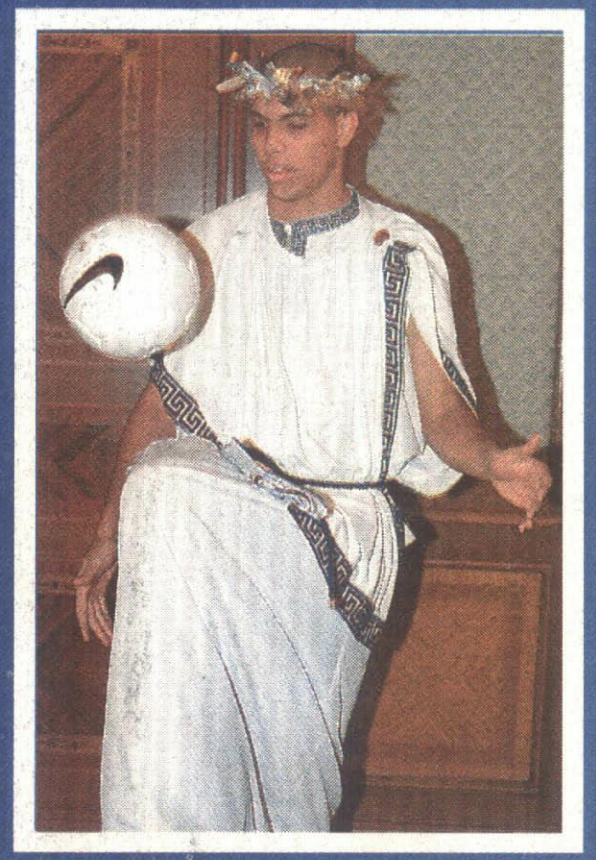

El César Ronaldo ejerciendo su "dominio"

"ESPERO VENGARME DE CAPELLO"

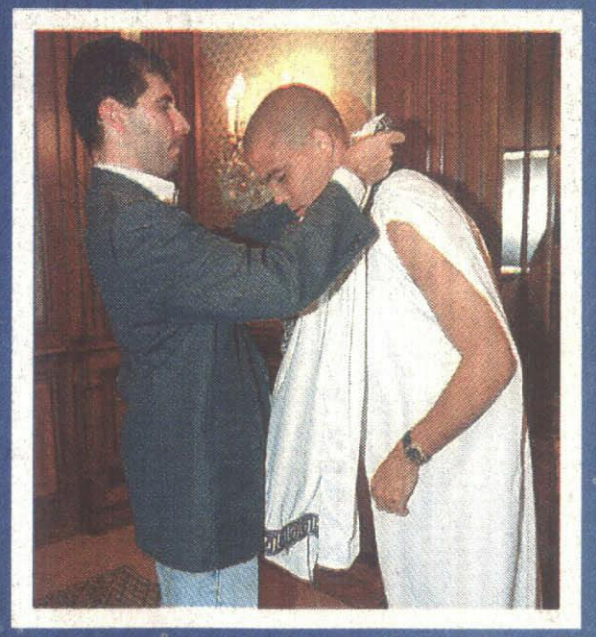

David Espinar, autor del reportaje, vistiendo al "emperador"

24 HORAS CON EL CESAR

El "emperador" del fútbol mundial tuvo la deferencia de invitar a su residencia milanesa a los enviados especiales de MARCA, que, de paso, le regalaron una nueva túnica de gala, para asistir al Senado.

TOP MARCA

RONALDO

© MIGUEL RUIZ

Estrella... en la tienda del Barcelona

Tienda oficial del Barcelona en el Camp Nou. *«¿Me puedo hacer una foto con Ronaldo?»*, pregunta un turista. Dicho y hecho. En dos minutos, la instantánea viaja en su bolsillo. Esta escena se repite a diario. A través de un sistema de fotomontaje digital, una empresa ha facilitado que los aficionados se puedan llevar a su casa una fotografía con sus ídolos. Y entre esas estrellas está todavía Ronaldo. El jugador brasileño es uno de los más solicitados, sobre todo por los extranjeros que visitan el Museo del Barcelona. De hecho, muchos de los visitantes sólo mencionan el nombre del mejor jugador del mundo, ahora en las filas del Inter de Milán. La imagen de Ronaldo vestido de azulgrana sigue vendiendo. Una muestra más son las fotografías y postales que todavía pueden ser adquiridas en la tienda oficial del F.C. Barcelona. Junto a ellas, la camiseta del delantero brasileño ha sido hasta hace muy poco la más vendida, a pesar de su destino italiano. Iván de la Peña es ahora el rey de la tienda.

En la tienda del Museo del Barça todavá es posible hacerse una foto con Ronaldo... vestido de azulgrana

© AP

© AP

© REUTERS

Nueve sobre diez el miércoles

El pasado miércoles, y en partido correspondiente a la Copa italiana, Ronaldo se salió ante el Piacenza. Marcó tres goles, uno de ellos tan soberbio como el que logró el año pasado ante el Compostela. De tal forma, los diarios italianos calificaron la actuación del astro con un nueve sobre diez, nota que hasta entonces sólo había logrado en el fútbol italiano el mismísimo Diego Armando Maradona.

¡Y llega el Mundial-98!

En Italia (y en Europa) todo el mundo se está quedando con la boca abierta por la exhibición que está realizando Ronaldo en el calcio, tras el triunfo clamoroso logrado la temporada pasada en nuestra Liga. Sin embargo, pocos parecen darse cuenta de que el Mundial de Francia está a la vuelta de la esquina, con todo lo que ello supone. Seguramente, vamos a afrontar el Mundial con más brillo en lo que a estrellas se refiere. Y Ronaldo es, hoy por hoy, el número uno. El jugador ahora interista, aunque ya fue campeón del mundo en Estados Unidos (eso sí, sin jugar un solo minuto) va a disfrutar de una oportunidad única de entrar por la puerta grande a ese club de elegidos que forman, en su cima, los Pelé, Di Stéfano, Cruyff y Maradona. Habrá que estar atentos a Francia.

© MIGUEL RUIZ

Ronaldo, con las dos mujeres de su vida, su madre y su novia. Debajo, Susana en pleno desfile de moda.

© AP

Susana, adiós a Ronaldinha

Susana Werner acompaña a Ronaldo en todo momento en su nuevo destino y ambos lucen orgullosos sus anillos de compromiso. Pero Susana está dejando de ser Ronaldinha. Ya no patea balones en Maracaná. La competencia en Italia es grande para futbolistas y modelos. Susana está dejando de lado esas actividades. No hay fútbol femenino y sólo de vez en cuando se sube a la pasarela. Ronaldinha se está convirtiendo en una mujer más sedentaria y más comprometida con su labor de acompañante del astro brasileño.

Un "tríplex", un Ferrari... otra ciudad

Ronaldo ha cambiado el color de su camiseta pero no su condición de ídolo. En Milán, como en Barcelona, es el objetivo prioritario de los aficionados. Después de cruzar el Atlántico para jugar al fútbol, el siguiente paso era saltar los Pirineos y los Alpes. Como Julio César, antes de conquistar el mundo, Ronaldo debe ganarse a los italianos. Ronaldo acaba de mudarse a un lujoso "tríplex" de más de 400 metros cuadrados, con piscina en la terraza. Al tiempo, estudia italiano, una lengua «más difícil que el castellano». Otra fórmula de acercamiento es el coche. Ronaldo circula en un todoterreno que en breve dejará su lugar a un lujoso Ferrari.

UNA VIDA TRANQUILA

Su vida es tranquila. De casa al entrenamiento y viceversa. El régimen de la Liga italiana es distinto al de la española y las sesiones preparatorias incluyen almuerzo y concentración. No en vano, son más de cincuenta los kilómetros que separan Milán de las instalaciones de Appiano Gentille, sede del conjunto blanquiazul.

© REUTERS

En los días en que se realizó este reportaje a Ronaldo le acompañaban en Milán su madre, su prometida, Susana, varios familiares, Cesar, su secretario, y Alexandre Martins, uno de sus representantes.

NO SOLO DE FUTBOL VIVE EL "CESAR" RONALDO EN MILAN

MOTOCICLISMO

"También me atraen, y en cuanto puedo asisto a algún circuito para ver las pruebas del Mundial"

OCIO

"En generál, me gusta la música y el cine, pero algo que me divierte mucho es conectarme a Internet. Tengo ordenador y aprovecho algunos viajes para navegar"

BALONCESTO

"Me gusta mucho y en broma lo suelo practicar con algún amigo. Una papelera o un cesto pueden servir para imitar a Michael Jordan"

ATLETISMO

"Esto ya es más complicado. Creo que es un deporte muy duro y que requiere de mucha concentración"

TENIS

"Es otro deporte muy bonito de ver. Recuerdo mucho el pasado Roland Garros, cuando Kuerten ganó a Bruguera y nos hicimos una foto toda la selección brasileña con él en París"

CICLISMO

"Es uno de los pocos deportes que no me gustan tanto. Lo encuentro excesivamente duro y largo"

AUTOMOVILISMO

"Me encanta la Fórmula 1. Mi ídolo era Ayrton Senna y lamento mucho su muerte. Ahora, Barrichello es nuestra máxima aspiración"

GOLF

"Ahora está muy de moda, aunque en Brasil no se juega demasiado. Vi algunos momentos de la pasada Ryder Cup"

© AP

NI SIQUIERA EL PRECIO

es obstáculo para el Nuevo Jeep Cherokee TD

Rozell

Suba al nuevo Jeep Cherokee 2.5 Turbo Diesel 2 puertas y verá cómo todos los obstáculos desaparecen. No hay terreno que se resista al sistema de tracción 4x4 que ha hecho de Jeep una leyenda. Ni mejora o refinamiento que no se haya introducido para hacerlo más manejable, seguro y silencioso que nunca. Su completo equipamiento de serie, incluyendo por ejemplo doble airbag, aire acondicionado, dirección asistida, radiocassette estéreo RDS con cuatro altavoces, barras de protección lateral, diferencial autoblocante, inmovilizador antirrobo y consola central, allana el camino a su comodidad. También es sencillo unir potencia y economía de consumo con su avanzado motor 2.5 TD, de 115 CV. Sea cual sea el modelo que elija, -2.5L ó 4.0L gasolina o 2.5L Turbo Diesel, 2 ó 4 puertas-, ni siquiera el precio es obstáculo para el nuevo Jeep Cherokee. Y nada es más fácil que comprobarlo.

Jeep Cherokee TD 2 puertas: 3.570.000 ptas.

Precio recomendado Península y Baleares. IVA, impuesto de matriculación, transporte y gastos de preentrega incluidos.

101 PUNTOS DE VENTA OFICIALES CHRYSLER-JEEP EN TODA ESPAÑA

Para más información llame al tel. **902 352 352**

17:00 ROMANO JOSE FOUTO

PEREZ LASA
Colegio Vasco

MERIDA

ENTRENADOR: J. D'Alessandro
BANQUILLO: 25. Franco (p. s.), 3. Mariano, 8. Correa, 7. Podbrozny, 15. Marcos, 16. Ruano

1 Montoya
2 Cortés, 5 Luis Sierra, 24 P. Alfaro, 21 David Pirri
17 Sinval, 22 De los Santos, 10 Jaime, 11 Pirri Mori
9 Gabrich, 19 Sabas
28 Pauleta
14 Vellisca, 18 Zegarra, 17 Edu Alonso
Giovanella 24, 16 Taira
26 Lanna, 5 Pavlicic, 2 Corino, 18 Sito
13 Aizpurúa

SALAMANCA

ENTRENADOR: A. Goikoetxea
BANQUILLO: 13. Stelea, 6. Loren, 15. Iturrino, 14. Tulipa, 22. Rogerio, 16. César Brito

EL TIEMPO
Mín. 14
Máx. 22
Mañana
Tarde

Mérida		Salamanca
76	TIROS	72
34	A puerta	27
4	Goles	3
13	Parados	16
17	Despejados	8
38	Fuera	42
4	Palos	2
97	BALONES AL AREA	72
68	Alto	66
29	Raso	6
0	ASISTENCIAS	5
0	Acabaron en gol	1
	FUERAS DE JUEGO	
18	Cometidos	27
18	Provocados	44
	FALTAS	
115	Cometidas	118
136	Provocadas	139

D'ALESSANDRO Y GOIKOETXEA SE JUEGAN SU FUTURO EN UN DUELO DRAMATICO

Banquillos eléctricos

El once emeritense no conoce todavía la victoria ▶ **El técnico del Mérida, que se enfrenta a su ex equipo, introducirá cambios** ▶ El conjunto charro jugará con sólo un delantero

© MANOLO BARROSO

PAULO TORRES

D'Alessandro y Goikoetxea se reecuentran en Primera, pero en situación diferente a la de la pasada campaña

J. ANTONIO REINA y J. LUIS YUSTE
■ Mérida y Salamanca

Mérida y Salamanca, rivales directos en la lucha por la permanencia, protagonizarán hoy un duelo dramático. Ninguno de los dos conjuntos se puede permitir más tropiezos. A pesar de que los respectivos presidentes han dicho que sus técnicos son intocables, no escapa a nadie que un resultado negativo hoy podría desencadenar un nuevo cese en Primera.

El Mérida aún no se ha estrenado en seis jornadas. Su casillero de victorias sigue en cero y Jorge D'Alessandro introducirá más de una sorpresa, aunque, como bién recordó, no es seguro el regreso de Jaime al once inicial y todavía hay dudas en la composición de la defensa emeritense.

Mérida y Salamanca no se pueden permitir más tropiezos. Un resultado negativo podría desencadenar un nuevo cese en un banquillo de Primera. D'Alessandro anuncia sorpresas en el once inicial y Goiko utilizará un nuevo sistema, 4-2-3-1. César Brito vuelve al banquillo y Harazi y Silvani ni tan siquiera viajaron a Mérida

Sabas, que está en disposición de jugar, pese a que el viernes fue operado de una uña, recordó la trascendencia del encuentro: *«El equipo necesita angustiosamente un triunfo»*.

El Salamanca, pese a que ya ha logrado una victoria frente al Valladolid en lo que llevamos de Liga, no se puede descuidar. Andoni Goikoetxea, técnico charro, volvió a entrenar ayer a puerta cerrada y se espera que introduzca cambios, que afectarán tanto al sistema como a algunos hombres. El técnico pasará a utilizar un 4-2-3-1, para el que recurre a Sito, que jugará así su primer partido de temporada en el lateral derecho. Edu Alonso recupera la titularidad después de haberla perdido tras la segunda jornada. Esto significa que Smeets vuelve a abandonar la convocatoria y que, al contar con sólo un delantero, César Brito regresará a la suplencia. Silvani, con gripe. y Harazi no han viajado. La plantilla es consciente de la importancia de este choque y el sentir generalizado es claro: *«La victoria es vital. Será una nueva final»*.

El encuentro está sazonado de buenos ingredientes: dos equipos en difícil situación y con hambre de puntos. El ex unionista D'Alessandro al frente del adversario. Los banquillos cargados de incógnitas... *«Pero el partido, después, tiene su propia vida y su propia filosofía»*, apostilla Goikoetxea.

D'ALESSANDRO: *«El encuentro será trascendental, vibrante y tenso»*

El técnico del Mérida, Jorge D'Alessandro, catalogó el encuentro frente al Salamanca como *«trascendental, vibrante, hermoso, bonito, tenso y de garra»*. Además, el entrenador emeritense recordó que *es fundamental que equipo y afición estemos unidos»*. Jorge D'Alessandro, que se enfrentará a su equipo de toda la vida, es optimista y confía en que hoy llegará la primera victoria de la temporada: *«Espero que hoy llegue nuestra primera victoria, pero necesitamos un gran esfuerzo de todos. Para ganar, nos hace falta más acierto y continuidad, así como que la suerte no nos dé la espalda»*. El técnico del Mérida destacó que *«puede haber alguna sorpresa en el once»*. ■ J.A.R.

MEDITA SU FUTURO

El lateral portugués Paulo Torres mostraba ayer su disgusto después de ver cómo una semana más no entraba en la convocatoria: *«Es como si no me dejaran triunfar en el Salamanca. Me entrego al máximo, pero vivo una situación muy incómoda»*. Ha trascendido que su representante baraja opciones del fútbol inglés. Al jugador le ha satisfecho que el presidente charro quiera que continúe en el Salamanca, *«pero mi ilusión es jugar y tengo que pensar en mi futuro y en el de mi familia»*. ■ J.L.Y.

GOIKOETXEA: *«Estoy acostumbrado a convivir con la presión»*

Fiel a su teoría, Andoni Goikoetxea insistió en que la importancia del partido ante el Mérida radica en su proximidad. Subrayada en esta ocasión, quizás, por ser el rival que aguarda otro de los equipos de esa Liga particular en la que están llamados a competir algunos de los componentes de la categoría. El técnico señaló que *«el Salamanca está acostumbrado a convivir con la presión. Desde que llegué aquí no hemos jugado ni un solo encuentro sin presión, pues todos han sido auténticas finales. Nuestra intención, como cada jornada, es sacar el encuentro adelante. En este momento lo único que me preocupa es el equipo, el trabajo diario. Lo demás llega por su propia dinámica»*. ■ J.L.Y.

"Jamón de Guijuelo" premió a LANNA Y GIOVANELLA por su destacada labor en la Liga

Y el premio para los charros... jamón, jamón

JOSE LUIS YUSTE ■ Salamanca

Jamón, jamón. Uno, para el italiano Marco Lanna; otro, para el brasileño Everton Giovanella; y, a partir de ahora, cada jornada liguera que el Salamanca actúe en el estadio Helmántico, otro para el unionista que cuaje un mejor papel sobre el terreno de juego. Ha sido así y así será porque el Consejo Regulador de la Denominación de Origen "Jamón de Guijuelo" ha establecido un premio que no podía llamarse de otra forma, para recompensar a los albinegros.

Se premiará cada jornada al jugador del Salamanca más destacado

Los dos primeros los entregó el presidente del citado Consejo, Agustín Nieto, a los jugadores citados por la destacada labor que realizaron en los partidos frente al Athletic, en la cuarta jornada, y ante el Oviedo, el pasado miércoles. Y tras recibir el premio, Lanna y Giovanella tomaron el cuchillo y quisieron emular al cortador.

Desde el Asador Arandino, donde se celebró el acto, Giovanella se desplazó al Gran Hotel, para acudir a la Gala del Deporte Salamantino donde se entregaban los premios a los mejores deportistas de la provincia.

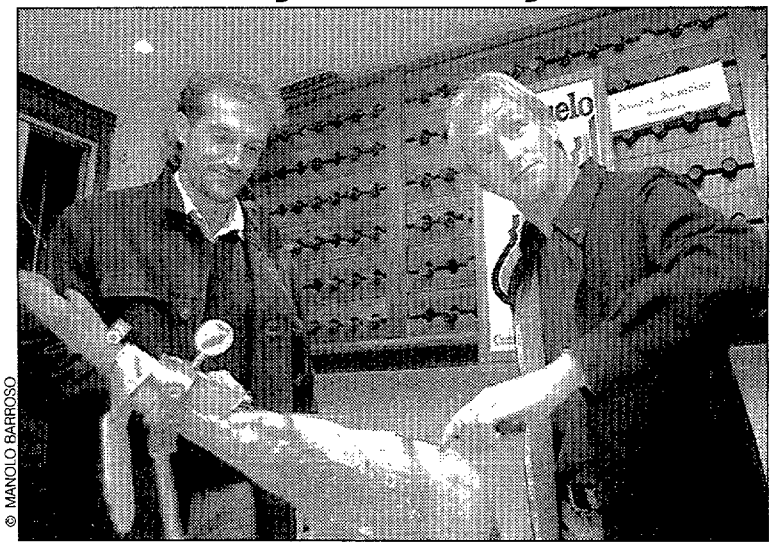

© MANOLO BARROSO

Lanna y Giovanella cortan el jamón después de que se les concediera su premio

INGLATERRA CADAMARTERI SENTENCIO CON SU RAPIDEZ AL LIVERPOOL **(2-0)**

Everton ganó el derbi

Arsenal y Manchester sólo pudieron arrancar un punto en sus salidas

RAMON FERNANDEZ ■ **Liverpool**

El Everton resurgió de sus cenizas en el tradicional derbi del Mersey batiendo con justicia en Goodison Park a sus vecinos del Liverpool. Los "Toffees" cuajaron su mejor partido de la temporada y dieron la mayor de las alegrías a su hinchada. El respeto mutuo fue la nota predominante en la primera mitad, pero la suerte se aliaría con el Everton al filo del descanso, cuando Ruddock introducía el balón en su propia portería a la salida de un córner. El Liverpool tomó entonces las riendas en busca del empate, pero no contaba con la explosiva velocidad del joven delantero Danny Cadamarteri (17 años), autor de un golazo tras robarle la cartera al noruego Kvarme en el centro del campo y eludir a Ruddock con un quiebro magistral.

Arsenal y Manchester arrancaron un punto a domicilio, y gracias, sobre todo en el caso del campeón, que hubo de levantar un 2-0 al Derby County.

RESULTADOS (11ª Jornada)

Everton, 2 (Ruddock 45' p.p., Cadamarteri 76');
Liverpool, 0
Aston Villa, 1 (Taylor 44'); **Wimbledon, 2** (Earle 39', Cort 61')
Blackburn, 1 (Sherwood 26'); **Southampton, 0**
Chelsea, 1 (Leboeuf); **Leicester, 0**
Crystal Palace, 0; Arsenal, 0
Derby County, 2 (Baiano 23', Wanchope 38');
Manchester United, 2 (Sheringham 50', Cole 84')
Leeds, 4 (Ribeiro 30', Kewell 38', Beresford 43' p.p., Wetherall 47'); **Newcastle, 1** (Gillespie 62')
West Ham United, 3, (Berkovic 67', Hartson 77' y 90'); **Bolton Wanderers, 0**
Tottenham-Sheffield Wednesday. (hoy);
Barnsley-Coventry (mañana)
Clasificación: 1. Arsenal, 23 puntos; 2. Blackburn y Manchester Utd., 22; 4. Chelsea, 19; 5. Leicester, 18; 6. Leeds, 17; 7. Derby y West Ham, 16; 9. Liverpool y Newcastle, 15; 11. Aston Villa, 13; 12. Coventry y Crystal Palace, 12; 15. Everton, 11; 16. Tottenham, 10; 17. Sheffield Wed., 9; 18. Bolton, 8; 19. Southampton, 7; 20. Barnsley, 6 puntos.

© FOTO REUTERS

Yakarta echó humo El fuego fue el triste protagonista en la final de los "Juegos del Mar", que enfrentó a Indonesia y Tailandia. La afición local no aceptó la derrota de su equipo e hizo trabajar a destajo a la policía.

BOLIVIA El capitán de la selección se ahorcó con una corbata en su casa

Fallece el "Chocolatín" Castillo

Ramiro Castillo, capitán de la selección boliviana, fue encontrado muerto la pasada madrugada en el barrio residencial de Achumani, en La Paz. La policía local ha iniciado una investigación sobre las posibles causas del fallecimiento del "Chocolatín", aunque todo parece indicar que se trata de un suicidio, pues según el informe de la autopsia, que dio a conocer el fiscal Rodolfo Gutiérrez, Castillo se ahorcó con una corbata.

El director de la Policía Técnica Judicial (PTJ), coronel Hugo Guarachi, informó que habían recibido una denuncia que afirmaba que Castillo "se había autoeliminado". Castillo, de 31 años, militaba en la actualidad en el Bolívar de La Paz, tras haber jugado en el The Strongest, en los argentinos Instituto de Córdoba, Argentinos Juniors, River Plate, Rosario Central y Platense, y en el Everton chileno. Hace sólo unos meses, en junio pasado, el hijo mayor de Castillo, José Manuel, de siete años, falleció repentinamente a causa de un ataque fulminante de hepatitis.

BUNDESLIGA

El Borussia sólo pudo empatar y ya está penúltimo

PEPE IÑIGUEZ ■ **Hamburgo**

El Hansa Rostock de Edwald Lienen fue el gran protagonista de la undécima jornada de la Bundesliga. Su goleada al Schalke 04, con tanto incluído de Neuville, les aúpa hasta la tercera plaza, a dos puntos de un Bayern que sólo pudo empatar en Karlsruhe. El Borussia Dortmund arrancó también un punto en Duisburgo, pese a lo cual ya es penúltimo en la tabla.

Werder Bremen, 0; Hamburgo, 0
Bochum, 2 (Wosz 27', Walddoch 89'); **Colonia, 1** (Thiam 67').
Karlsruher, 1(Schroth 40'); **Bayern, 1**(Tarnat 78')
Stuttgart, 4(Yakin 19', Akpoborie 35', Balakov 71' y 76'); **Hertha Berlín, 1**(Dardai 80')
Duisburgo, 0; Borussia Dortmund, 0
Bayer Leverkusen, 1(Happe 72'); **Kaiserslautern, 1**(Rische 85')
Munich 1860, 2(Winkler 23', Bodden 34'); **Wolfsburg, 1**(Spies 52')
Hansa Rostock, 4(Dowe 18, Barbarez 39', Neuville 59', Pamic 88'); **Schalke 04, 1**(Goosens 71')
Arminia Bielefeld-B. Moenchengladbach (hoy)
Clasificación: 1. Kaiserslautern, 26; 2. Bayern, 22; 3. Rostock, 20; 4. Schalke 04 y Stuttgart, 18; 6. Hamburgo y Duisburgo, 17; 8. Bremen; 16; 9. Leverkusen, 15; 10. Wolfsburg y Bochum, 14; ; 12. Moenchengladbach, 13; 13. Arminia, 1860 Munich y Karlsruher, 12; 16. Colonia y Dortmund, 10; 18. Hertha; 6

■ **FRANCIA**

El PSG desbancó por fin al Metz del liderato

París ■ Fabrizio Ravanelli y el ex barcelonista Laurent Blanc pusieron fin al liderato del Metz, circunstancia que fue aprovechada por el París Saint Germain para situarse en cabeza. ■ OLIVER GONZALEZ

12ª Jornada: Guingamp, 0; Girondins Burdeos, 1. Olympique Marsella, 2; Metz, 0. Toulouse, 0; Paris SG, 2. Lens, 1; Mónaco, 0. Auxerre, 2; Bastia, 0. Le Havre, 1; Rennes, 1. Montpellier, 1; Chateauroux, 0. Estrasburgo, 2; Cannes, 0. Nantes, 3; Lyon, 2. **Clasificación:** 1. PSG, 27 puntos; 2. Metz y Burdeos 26; 4. Marsella, 23; 5. Lens, 21; 6. Mónaco, 20...

ITALIA

Nápoles, 0; Inter, 2 (Galante 9', Turrini 69' p.p.).
Lazio, 0; Atalanta, 2 (Sottil 33', Dundjerski 50').

FUTBOL SALA

DIVISION DE HONOR / Sexta jornada

PL. CASTELLON	2	3	C.S.F. JEREZ
CLM TALAVERA	5	3	S. MARTORELL
YUMAS VALENCIA	4	4	BOOMERANG
SOL FUERZA	5	1	IND. GARCIA
FORUM RIAS	9	4	JAEN PARAISO
MASPALOMAS	6	3	ZARAGOZA
BARCELONA	1	6	DULMA ASTORGA
CARNICER FIAT	4	4	OURENSE
EL POZO MURCIA	3	4	CAJA SEGOVIA

CLASIFICACION

	J	G	E	P	F	C	Pt.
1. Boomerang	6	5	1	0	27	14	16
2. CLM Talavera	6	5	0	1	27	14	15
3. Caja Segovia	6	5	0	1	23	14	15
4. Yumas Val.	6	4	2	0	33	26	14
5. El Pozo Murcia	6	4	0	2	27	17	12
6. Pl. Castellón	6	3	1	2	27	18	10
7. Ourense	6	3	1	2	28	21	10
8. Dulma Astorga	6	3	0	3	26	21	9
9. Forum Rías	6	3	0	3	27	24	9
10. Maspalomas	6	3	0	3	15	20	9
11. Carnicer Fiat	6	2	1	3	20	22	7
12. C.S.F. Jerez	6	2	1	3	17	23	7
13. Jaén Paraíso	6	2	1	3	24	25	7
14. Barcelona	6	2	0	4	20	31	6
15. Seat Martorell	6	1	1	4	14	24	4
16. Sol Fuerza	6	1	0	5	19	30	3
17. Zaragoza	6	1	0	5	20	36	3
18. Ind. Garcia	6	0	2	4	21	33	2

EL POZO MURCIA 3 — CAJA SEGOVIA 4

EL POZO: Ricardo; Pato, Cupim, Fran y Paulo Roberto -cinco inicial- Pascual, Marcelo, Gustavo y Pepín. **CAJA SEGOVIA:** Luis Amado; Adeva, Orol, Daniel y Marcelo Serpa -cinco inicial- César, Riquer y Oscar Jiménez.
GOLES: 0-1 (2') Marcelo Serpa. **1-1**(5') Cupim. **1-2** (14') Daniel. **2-2**(19') Paulo Roberto. **2-3** (26') Marcelo Serpa. **2-4** (27') Daniel. **3-4**(29') Pascual.
ARBITROS: Alas y Calzón (León).

PL. CASTELLON 2 — C.S.F. JEREZ 3

PLAYAS DE CASTELLON: Juanjo; Torres, Manolín, Ferreira y Marcos -cinco inicial- Duda, Vicentín y Javi Sánchez. **C.S.F. JEREZ:** Oliva; Isco, Alvaro, Oscar y Dani -cinco inicial- Pablo y Guga.
GOLES: 0-1 (9') Guga. **1-1** (21') Marcos. **2-1** (26') Marcos. **2-2** (27') Dani. **2-3** (33') Isco.
ARBITROS: Lozano y Rodríguez (Valencia).

Castellón ■ El C.S.F. Jerez sigue su escalada tras ganar al Playas.

CLM TALAVERA 5 — SEAT MARTORELL 3

CLM TALAVERA: Toni; Santi, Carlos, Vidal y Joan -cinco inicial- Uge, Pedrinho, Justo, Alfonso, Francis, Lorente y Carlos. **SEAT MARTORELL:** Ñeco; Uriel, Gay, Fredy y Valtinho -cinco inicial- Jordi, Paco, Dani y Mesa.
GOLES: 1-0 (6') Santi. **1-1** (7') Uriel. **2-1**(7') Santi. **3-1** (14') Uge. **4-1** (22') Pedrinho. **4-2** (24') Fredy. **5-2** (31') Valtinho.
ARBITROS: Cuevas y Santa Olalla (País Vasco).

MASPALOMAS 6 — ZARAGOZA 3

MASPALOMAS: May; Junior, Marrero, Martín y Alexandre -cinco inicial- Inza, Gilberto, André, Emilio y Fausto. **ZARAGOZA:** Santi; Monjonell, Carlos López, Galo y Ben Hur -cinco inicial- José Mari y G. Sanjuán.
GOLES: 1-0 (2') Martín. **1-1** (14') G. Sanjuán. **1-2** (18') G. Sanjuán. **2-2** (21') Martín. **3-2** (27') Marrero. **3-3** (34') José Mari. **4-3**(36') Emilio. **5-3** (38') Alexandre. **6-3** (39') Martín.
ARBITROS: Zurro y Couso (Guadalajara).

BARCELONA 1 — DULMA ASTORGA 6

BARCELONA: Fran; Alesio, Andreu, Dani y Alexandre -cinco inicial- Txema, Mariano, Vilajoana, Manzanares, Emilio, Romero, Toro y Montoliú. **DULMA ASTORGA:** Andrés; Juan, Moisés, Nilo y Tete -cinco inicial- Soto, Sergio, Campaña, Oscar, Chema y Uriel.
GOLES: 0-1 (11') Juan. **0-2** (18') Moisés. **0-3** (20') Tete. **1-3** (25') Manzanares. **1-4** (29') David. **1-5** (32') David. **1-6** (32') David.
ARBITROS: Forero y De Blas (Madrid).

CARNICER FIAT 4 — OURENSE 4

CARNICER: Sergio; Lillo, Almir, Richard y Celso -cinco inicial- Guisado, Ramos y Jorge. **OURENSE:** Julio; Edu, Gómez, Pareja y André -c. inicial- Ruiz, Juan, Ernesto y Chechu.
GOLES: 0-1 (7') Pareja. **1-1** (11') Guisado. **1-2** (12') André. **2-2** (17') Richard. **2-3** (25') Pareja. **3-3** (32') Richard. **4-3** (35') Almir. **4-4**(38') André.
ARBITROS: Villegas y González (Sevilla).

Chico Lins salvó el liderato

YUMAS VALENCIA 4 — BOOMERANG 4

YUMAS VALENCIA: Juanan; De la Cruz, Luiz Claudio, Alberto y Quique -cinco inicial- Ernesto, Nano Serra y Eddy. **BOOMERANG INTERVIU:** Jesús; Edesio, Chico Lins, David Marín y Fran Torres -cinco inicial- Cuesta, Julio, Limones y Cobeta.
GOLES: 1-0 (14') Alberto. **1-1**(20') Limones. **2-1** (26') Ernesto. **2-2**(28') Julio. **3-2** (29') Ernesto. **3-3**(33') Chico Lins. **4-3** (37') Alberto. **4-4**(40') Chico Lins.
ARBITROS: Soro y Comes (Castellón).

Valencia ■ Un gol de Chico Lins en el último minuto permitió salvar el liderato al Boomerang Interviú, dejando con la miel en los labios al Yumas Valencia.

SOL FUERZA 5 — IND. GARCIA 1

SOL FUERZA: Manel; Pipe, Passarinho, Cuerda y Rober -cinco inicial- Eugenio, Toñín y Armendia. **INDUSTRIAS GARCIA:** Rubén; David, Fran, Jordi y Javi Rodríguez -cinco inicial- Valentín, Rogerio y José.
GOLES: 1-0 (9') Rober. **1-1** (11') Javi Rodríguez. **2-1**(34') Eugenio. **3-1** (35') Eugenio. **4-1** (40') Passarinho. **5-1** (40') Piper.
ARBITROS: Galán y Torres (Madrid y Ten.).

FORUM RIAS 9 — JAEN PARAISO 4

FORUM RIAS: Chenlli; Rachid, Pitu, Valdo y Oscar -cinco inicial- Toni, Cava, Javi Santos y Cameselle. **JAEN PARAISO INTERIOR:** Javi; Dani, Alberto, Adolfo y Gómez -cinco inicial- Neto, Catena, Quique, Paco y Raúl.
ARBITROS: Martín y Castell (Tol. y Madrid).
GOLEADORES: Valdo (2), Javi Santos (2), Cava (2), Pitu (2) y Cameselle (Forum); Quique (2), Adolfo y Dani (Jaén). ■ A. LARRIBA

© ARCHIVO MARCA

Todo indica que José María Ruiz Mateos y Teresa Rivero podrían dejar de llevar las riendas de la entidad vallecana

LOS RUIZ MATEOS SIGUEN FIRMES EN SU DECISION DE ABANDONAR EL CLUB

El Rayo, en venta

SOFIA MARTIN ■ **Madrid**

El entorno del Rayo volvió a vivir una intensa y dura jornada. A las doce de la mañana, Teresa Rivero, presidenta del Rayo, acompañada por sus hijos y vicepresidentes del club Zoilo Ruiz Mateos y José María Ruiz Mateos junior, junto a Iosu Ortuondo, entrenador rayista, y Cota, capitán del equipo, explicó a la Prensa y representantes de la peñas su decisión final. *«Todos sabéis ya las resoluciones de Competición y Apelación y como han seguido con lo mismo y nosotros no queremos hacer daño ni al Rayo ni a Vallecas, hemos decidido que la familia Ruiz Mateos se va. El Rayo está en venta. Está clarísimo que los políticos no quieren a los Ruiz Mateos y si eso hace daño al Rayo y a Vallecas la mejor solución es que desaparezcamos del mapa.»* Rivero, que aseguró que en la Federación les engañaron al decirles que podrían recurrir a Competición, Apelación y Disciplina Deportiva y que luego no se reuniera el último de esos comités, no escondió que *«esto es muy doloroso para mí porque quiero muchísimo al Rayo. Estamos dispuestos a aguantar hasta el final de la temporada si la afición nos apoya.»* Y añadió que *«el partido se podrá celebrar porque la familia Ruiz Mateos ya no está en el Rayo.»*

«No venderemos al mejor postor, sino al más responsable»

José María Ruiz Mateos junior quiso explicar que *«este es un gesto de dignidad. Vallecas no se lo merece. Vallecas es la primera que tiene que decir ¡basta ya!. Que venga otro y lo haga mejor. Dejaremos el club en manos no del mejor postor sino de la persona más responsable e idónea.»*

Zoilo Ruiz Mateos, por su parte, matizó que *«no es un acto de rabieta, es una decisión muy meditada. Quizás perjudicamos al Rayo y esto es lo mejor»*. Zoilo quiso además desmentir los rumores que sostienen que el Rayo tiene nuevo propietario desde hace quince días y que se ha vendido por mil setecientos millones de pesetas: *«Eso es rotundamente falso. Si es verdad que alguien ha dicho eso, estudiaremos las medidas legales oportunas»*.

Iosu dice que si la familia se va, su situación es otra

Los representantes de la afición escucharon atentamente y pidieron repetidamente que la familia reflexione y siga, al menos, hasta el final de la temporada. Sin embargo, todo se disparó cuando Iosu anunció que si cambia el contexto, se replanteará su futuro. Ortuondo fue así de sincero: *«Entre otros motivos, la entrevista que tuve con D.José María y Dña. Teresa y la solidez que demostraron me inclinó a firmar por el Rayo. Firmé con esta familia y si esta familia se va el contexto no será igual. Después del partido reflexionaré si voy a seguir o no. Para mí, si la familia se va la situación es otra»*.

IOSU piensa que seguirán en el estadio de la CAM

«No creo que hayamos dicho adiós a La Peineta»

S.MARTIN ■ **Madrid**

La plantilla rayista estuvo acompañada ayer por seis mil aficionados, entre los que se encontraban ex rayistas como Wilfred o Contreras. Los aficionados protagonizaron un bonito momento cuando abandonaron las gradas de La Peineta durante los primeros cinco minutos del partido como protesta ante el trato recibido por parte de la Federación, Comunidad de Madrid y Ayuntamiento. Iosu Ortuondo explicó tras el partido que *«el viento ha sido determinante. Aunque hoy no sirva como referencia, el equipo no juega como a mí me gusta. No creo que hayamos dicho adiós a La Peineta porque veo el césped de Vallecas verdísimo, en el mal sentido. Es, a priori, el de peor calidad que he visto en mi vida»*.

© RODOLFO ESPINOSA

La protesta simbólica de la afición fue su abandono de la grada durante cinco minutos

La era RUIZ MATEOS

Desde que José María Ruiz Mateos se hiciera cargo del Rayo, el club ha experimentado una de las etapas más gloriosas del club de Vallecas.

TEMPORADA 90-91

La llegada del mecenas

J.M. Ruiz Mateos

El 13 de abril del 91, Ruiz Mateos responde a la llamada de ayuda del Rayo Vallecano.

TEMPORADA 91-92

El ascenso más deseado

José A. Camacho

El sueño se hizo realidad. El milagro del ascenso llegó de la mano de Camacho.

PT.	JUG.	GAN.	EMP.	PER.	G.F.	G.C.
49	38	19	11	8	61	36

Copa del Rey: 4ª eliminatoria

TEMPORADA 92-93

Empieza el baile de las estrellas

Anton Polster

Anton Polster fue la gran estrella rayista de la temporada marcando 14 goles.

PT.	JUG.	GAN.	EMP.	PER.	G.F.	G.C.
33	38	8	17	16	40	58

Copa del Rey: 4ª eliminatoria

TEMPORADA 93-94

Teresa Rivero, presidenta

Teresa Rivero

Teresa Rivero se hace cargo del Rayo. Hugo Sánchez marca 16 goles. Y al final bajan.

PT.	JUG.	GAN.	EMP.	PER.	G.F.	G.C.
31	38	9	13	16	40	58

Copa del Rey: 4ª eliminatoria

TEMPORADA 94-95

Otro ascenso a Primera división

Paquito

De la mano de Paquito, el Rayo recuperó la ilusión de jugar en Primera división.

PT.	JUG.	GAN.	EMP.	PER.	G.F.	G.C.
53	38	20	13	5	61	31

Copa del Rey: 1/4 de final

TEMPORADA 95-96

Aquino brilla con luz propia

Aquino

Con 14 goles, Aquino fue el máximo goleador del Rayo y la sensación junto a Guilherme.

PT.	JUG.	GAN.	EMP.	PER.	G.F.	G.C.
44	42	12	8	22	47	75

Copa del Rey: 3ª eliminatoria

TEMPORADA 96-97

300 partidos históricos

El Rayo celebra sus 300 partidos en Primera con Teresa Rivero al mando.

PT.	JUG.	GAN.	EMP.	PER.	G.F.	G.C.
45	42	13	6	23	43	62

Copa del Rey: 1/4 de final

UNA INFORMACION DE JUAN A. JIMENEZ

0-0. EL RAYO SE PRESENTO FINALMENTE Y HUBO PARTIDO, O ALGO PARECIDO

El viento se lo llevó

Bizarro detuvo un penalti al rayista Ezequiel Castillo en el minuto treinta

RAYO: España ①; Ribera ①, Muñiz ①, Pablo Sanz ①, Palacios ⓪; Estíbariz ①, Castillo ⓪, Luis Martínez ① (Onésimo 69' ①), Michel ⓪ (Van der Berg 72' ①); Abdellaoui ② y Klimowicz ① (Rosado 77' ⊖).

OURENSE: Bizarro ③; Agustín ①, Víctor ②, Modesto ①, Cainzos ①; Guruceta ①, Currás ①, Nando ②, Pichi ⓪ (Adolfo 55' ①); Estebaranz ⓪ (Tarrío 86' ⊖) y Estefan ⓪.

ARBITRO:

Torija Arroyo ①. Castellano-Manchego. Amonestó a Luis Martínez, del Rayo, y a Guruceta y Adolfo, del Ourense.

ESTADIO: DE LA COMUNIDAD. 6.000 espectadores en partido de puertas abiertas. El colegiado fue recibido con una enorme pitada y las peñas del Rayo abandonaron el graderío durante los cinco primeros minutos de partido en señal de protesta. Partido retransmitido en directo por Telemadrid y TVG.

FERNANDO CARNERERO ■ **Madrid**

Se disiparon las dudas y al final hubo partido, por llamarlo de alguna forma. El Estadio de la Comunidad será muy coqueto, pero cuando sopla viento allí no puede jugar bien ni un equipo en el que militen juntos Di Stéfano, Pelé, Maradona y Ronaldo. Y ayer "Lo que el viento se llevó" fue el espectáculo, las ocasiones, y, de paso, a la familia Ruiz Mateos que no se dejó ver en el partido de su adiós.

Hay que reconocer que estaban muy mermados tanto el Rayo (Cota, Ameli, Moreau, Pineda, José María y Prieto) como el Ourense (Vitor Silva, Ljubojevic, Baba Sule y Mornar), pero el líder y el quinto clasificado pueden hacer algo más en noventa minutos.

© RODOLFO ESPINOSA

El portugués Bizarro, en el momento de detener el penalti a Ezequiel Castillo en el minuto treinta

El colegiado Torija Arroyo, centro de las miradas, tuvo algunos errores como no expulsar a Guruceta al señalar el penalti por manos dentro del área y ser condescendiente con los sesenta agarrones de Modesto a Klimowicz cada vez que un balón bombeado merodeada el área gallega. De todas formas, él no tuvo la culpa de que Ezequiel Castillo tirara flojo y mal el penalti que detuvo el seguro Bizarro, todo un descubrimiento en España, que no en Portugal.

A favor. El Ourense, que tuvo el viento a favor durante la primera parte, no inquietó a España en casi ningún momento y se dedicó a defender su parcela para sumar un importante punto en su sorprendente trayectoria. El Rayo, muy apagado y con un juego a ráfagas al que sólo daba vida las arrancadas de Abdellaoui, apabulló a su rival en las postrimerías del partido y Nando sacó bajo la línea de gol un disparo de Estíbariz en el minuto sesenta y seis.

Al final, nuevo empate del Rayo Vallecano en "casa", o en campo neutral como dice losu Ortuondo, y ya van tres seguidos con éste. El viento deja a la deriva a un Rayo Vallecano que ahora mismo está en venta.

El palco estuvo vacío

La familia Ruiz Mateos no fue a La Peineta

SOFIA MARTIN ■ **Madrid**

La medida de los Ruiz Mateos fue tajante. El equipo se pudo presentar ayer al partido ante el Ourense porque ellos han decidido *«quitarse del medio»*. El arbitraje del partido ante el Lleida ha sido *«la gota que ha colmado el vaso»*. Piensan que su presencia al frente del Rayo perjudica seriamente la marcha de la entidad rayista y por eso anunciaron su marcha del club. Y, de momento, ha sido una marcha inmediata ya que nadie de la familia Ruiz Mateos presenció ayer en directo el partido que jugaron Rayo y Ourense. De hecho, el palco del estadio de La Peineta presentó una imagen inusual ya que ni los directivos rayistas ni los directivos del conjunto gallego lo usaron.

Hasta última hora se especuló con la posibilidad de que Teresa Rivero, todavía presidenta del Rayo, acudiera a La Peineta ya que por la mañana había asegurado a algunos de los representantes de las peñas rayistas que vería el partido desde la grada, pero, al final, prefirió quedarse en casa, aunque eso sí lo vio por televisión.

© RODOLFO ESPINOSA

Este fue el aspecto del palco de La Peineta

0-0. EL CONJUNTO CATALAN DESAPROVECHO AYER UNA BUENA OPORTUNIDAD

El Villarreal no encontró el norte

En la primera parte del partido ninguno de los dos equipos tiró a puerta

VILLARREAL: Palop ①; Pascual ①, Roberto ⓪, Serer ①, Arregui ①; Iñaki ①, Díaz ①, Angel Luis ② (Alberto 87' ①), Medina ①; Faizulin ① (Sanchis 75' ①) y Salillas ① (Parra 63' ①).

LLEIDA: Raúl ②; Espejo ①, Navarro ①, Tárraga ① (Roa 45' ②), Oliete ①; Vicente ②, Oscar ②, Setvalls ②, Calderón ② (Simeón 60' ⓪); Escoda ② y Yasunaga ①(Besirovic 73' ⓪).

ARBITRO:

Turienzo Alvarez ① (Castellano-leonés). Amonestó a los locales Angel Luis y Díaz y a los visitantes Oliete y Vicente. Expulsó por doble amarilla a Roberto (22').

ESTADIO: EL MADRIGAL: 4.500 espectadores. Saltaron los fusibles y las torres se encendieron tarde. El marcador electrónico tuvo problemas con el marcaje del tiempo en la segunda parte.

RAUL PUCHOL ■ **Villarreal**

Carlos Arroyo, en la grada, se convirtió en el mejor futbolista del partido con un Villarreal sin rumbo y un Lleida que nunca lo tendrá tan fácil para ganar a los amarillos. Futbolistas fuera de sitio, hasta siete de corte defensivo en casa fueron las armas utilizadas por Irulegui, que para más recochineo terminó jugando sin delanteros y sacando al campo a los dos interiores zurdos, Parra y Alberto, para cubrir ofensiva y defensivamente las peores parcelas del equipo.

© PASCUAL ESTELLER

El jugador del Lleida Antonio Calderón, durante la disputa de un balón

Protestas de la afición. La grada, harta de tanto invento ilógico, protestó airadamente en varias fases del partido. La autoexpulsión del capitán Roberto no hizo que dar más motivos al entrenador local con la teoría de que un equipo se arma en defensa. Y a partir de entonces los dos equipos jugaron igual, amarrando y buscando velocidad en los puntas. El resultado de eso fue que en la primera parte no se lanzó ni un solo disparo entre los tres palos, mientras que en la segunda Raúl pasó desapercibido y Palop tuvo que emplearse con alguna imprecisión por su parte.

2-0. Xerez, gafado fuera

Osasuna fue mejor en el tramo final

OSASUNA: López Vallejo ②; Mateo ①, Josetxo ②, Iban ①, Txiki ① (Casado 86' ⊖), Guréndez ①, Palacios ②, Jandri ①, Markovic ③, Cortina ① (Rossi 45' ②); De Freitas ①(Arteaga 56' ②).

XEREZ: González ③; Cuaresma ①(Casasola 77' ①), Fernando Niño ①, Galán ①, Juan Pedro ①; Méndez ② (Torres 72' ①), Cakic ①, Antonio ①, Daoudi ②, Cobos ①; Chicha ⓪ (Carlos 72' ①).

GOLES:

1-0 (68'). Rossi, tras regatear al portero.

2-0 (80'). Arteaga, con el pie a pase de Jandri.

ARBITRO:

Tristante Oliva ①. Murciano. Amonestó a Mateo, Josetxo, Txiki y al técnico Martín, de Osasuna, y a Fernando Niño, Méndez y Cakic, del Xerez.

ESTADIO: EL SADAR: 7.864 espectadores que dejaron en taquilla 1.336.100 pesetas..

JESUS RIAÑO ■ **Pamplona**

Osasuna se impuso con justicia a un Xerez que fue mejor en algunas fases del partido. La presión de los rojillos en la fase final del partido decidió el resultado para los de Enrique Martín. Rossi, que se estrenaba, y Arteaga, que repite, sellaron la victoria navarra. El Xerez sigue sin ganar fuera.

ALAVES Y EXTREMADURA BUSCAN LA CONTINUIDAD DE SUS BUENAS RACHAS

Duelo de intratables

Benítez: «*Trabajan y llevan, sin duda, el sello inconfundible de Mané*»

SAN MARTIN y SANCHEZ
■ **Vitoria y Almendralejo**

Partido grande el de esta tarde en Mendizorroza. La visita del Extremadura, vice-líder, ha despertado expectación. Los vitorianos son conscientes de lo que se juegan hoy, después de llevar tres jornadas imbatidos y en las que ha sumado siete puntos, colocándose en la cuarta posición de la tabla.

Mané, consciente de la importancia del encuentro, ha convocado a todos los hombres disponibles, a excepción de Codina y Víctor Bermúdez, aún convalecientes de sus operaciones. Además, según comentó ayer sábado el técnico albiazul, hay varios jugadores que están incubando la gripe, como Pedro Riesco, Pablo Gómez, Desio e Ibon Begoña.

También adelantó el entrenador de los vitorianos que «*es muy posible que Alex no juegue por la contractura que sufrió en La Condomina*».

Sobre el partido, indicó que «*será muy complicado y, por lo tanto, no debemos obsesionarnos con la idea de ser líderes, dado que ello es sólo una anécdota*».

© ARCHIVO MARCA

Pedro José entrará hoy por banda derecha en el sistema de Rafa Benítez

Por su parte, el Extremadura visita Vitoria con la sorpresa en la convoctoria de Luis Rueda. El delantero azulgrana será baja, debido a una sobrecarga de abductores, que ya venía arrastrando y que se agravó en el entrenamiento del viernes, realizado sobre tierra.

El técnico de los almendralejenses, Rafa Benítez, comentó con respecto al partido que «*es un choque difícil, pero nosotros sabemos que, haciendo las cosas bien y estando centrados, es muy posible que ganemos este partido*». Benítez hizo hincapié en que su rival de hoy, «*tiene la intención de ganar. Se trata de gente que trabaja muy bien y con seriedad. Sin duda, es un conjunto con el sello inconfundible de su técnico, Mané*».

ALAVES Puesto 4 Puntos 14

1. Leal; **21.** Berruet, **5.** Karmona, **3.** Téllez; **29.** Alfonso, **20.** Azkoitia, **10.** Pablo Gómez, **8.** Angel Luis, **27.** Da Costa; **26.** Sívori y **9.** Serrano.

SUPLENTES

25. Armando (p.s.), **6.** Pedro Alberto, **7.** Pedro Riesco, **16.** Desio y **14.** Cañizares.

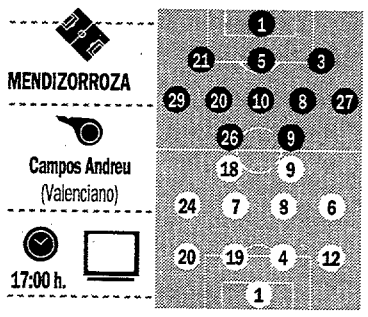

1. Amador; **12.** Oscar, **4.** Félix, **19.** Juanito, **20.** Poli; **6.** Pedro José, **8.** Eraña, **7.** Toril, **24.** Besora; **9.** Gluscevic y **18.** Duré.

SUPLENTES

25. Emilio Alvarez (p.s.), **5.** Dani, **20.** Morán, **16.** Rubén Blaya y **3.** Padilla.

EXTREMADURA Puesto 2 Puntos 15

LEGANES-BADAJOZ

Llega el rey del empate y Braojos no se fía

E. FERNANDEZ y A. REGALADO
■ **Leganés y Badajoz**

Pedro Braojos, entrenador del Leganés, espera, caso de lograr hoy la victoria, que se cumplan sus previsiones de lograr siete puntos durante la semana. Si el Leganés lograr vencer al Badajoz, lo conseguirá, aunque el técnico no esconde que «*hacer un gol al Badajoz es dificilísimo. Cuentan con uno de los mejores sistemas defensivos de la categoría y tienen talento en ataque por lo que en cualquier momento pueden sorprender*».

El Badajoz se desplaza a Leganés con la intención de conseguir su segunda victoria en Liga. Los siete empates cosechados hasta el momento, en ocho jornadas disputadas, al contrario de lo que pudiera parecer no tiene intranquilos a los jugadores pacenses. El equipo blanquinegro alineará un once de carácter ofensivo. Para ello utilizará tres delanteros. Quiroga, Espeleta y Carlos Torres son las bajas de los blanquinegros que siempre puntuaron en el Municipal.

LEGANES: Unanua (1); Julián Ronda (19), Mesas (5), Moj (21), Llorens (3); Etto (11), Jaime (12), Alfredo (10), Aitor (14); Cuéllar (15) y Stojilkovic (20).
BADAJOZ: Emilio (13); Pinto (20), Rodri (5), Txutxi (24), Cubillas (3); Pablo II (8), Gerardo (10), Sala (16), Patri (14), Munitis (23); y Cuxart (9).
ARBITRO: Rubio Iniesta (Castellano-manchego)
MUNICIPAL: 12:00 horas.

Los nervionenses llevan cinco jornadas sin ganar

El Sevilla llega a Soria con mucha sed de victoria

■ El Numancia, con cinco bajas y dos tocados

PATXI IRIGOYEN y ANTONIO SALVADOR
■ **Soria y Sevilla**

La visita del Sevilla ha convulsionado Soria. Sin embargo, la plantilla numantina no se encuentra en su mejor momento. El equipo presenta cinco bajas seguras y dos grandes dudas que no se resolverán hasta hoy mismo: Barbarin y Artigas efectuarán una prueba física para ver si se encuentran bien. Peru su técnico, Antonio Gómez no da, ni mucho menos, por bueno el empate. «*Nuestra menor calidad se contrarrestra luchando todos los balones, presionando al Sevilla, no dejándole pensar y siendo más bravos que ellos*».

Tras empatar en Logroño, el Sevilla arriba a la cita con un objetivo inaplazable: retomar la senda del triunfo. Desde la tercera jornada, con motivo de la visita del Jaén al Sánchez Pizjuán, el cuadro nervionense no logra un botín completo. Cinco partidos sin conseguir un triunfo es un margen demasiado amplio para un equipo que tiene la obligación ineludible de retornar a Primera.

Por su parte, Vicente Miera, técnico nervionense, matiza ligeramente su pizarra. La recuperación del defensa Thomas Rytter y los treinta excelentes minutos firmados por Ivan Juric el pasado miércoles en Las Gaunas constituirán las dos principales novedades que presentará el Sevilla esta tarde ante el Numancia con respecto al último capítulo liguero.

NUMANCIA Puesto 12 Puntos 11

1. Núñez; **6.** Docando, **14.** López Bravo, **4.** Murillo, **20.** Oscar; **21.** Alfonso, **23.** Porto, **19.** Rodríguez, **11.** Octavio; **8.** Artigas y **9.** Castillejo.

SUPLENTES

13. Echeverría (p.s.), **26.** Frías, **17.** David Martín, **16.** Wielkens y **12.** Mata.

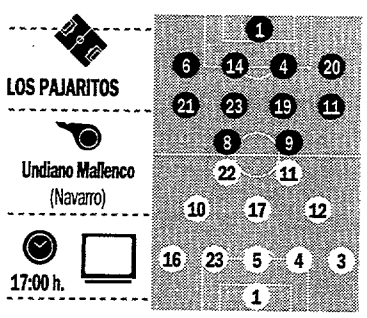

1. Casagrande; **3.** Rytter, **4.** Prieto, **5.** Hibic, **23.** Velasco, **16.** Cordón; **12.** Juric, **17.** Paco Peña, **10.** Tsartas; **11.** Carlos y **22.** Molnar.

SUPLENTES

25. Luque (p.s.), **8.** Oulida, **27.** Galván, **7.** Michel, **19.** Pepelu, **9.** Loren, **18.** Juan Ramón, **21.** Lawarée.

SEVILLA Puesto 7 Puntos 12

Octava vez que asume el banquillo del Hércules

Humberto vuelve a tomar el mando en el Rico Pérez

El Jaén busca todavía su primera victoria en Liga

PRIETO y OLIVER ■ **Alicante y Jaén**

Humberto Núñez, el entrenador talismán del Hércules, asume el mando del equipo por octava vez, siempre sustituyendo a un técnico destituido. La última vez que se sentó en el banquillo del Hércules fue la temporada pasada cuando suplió a Ivan Brzic ante el Zaragoza en el Rico Pérez (1-1).

Luego llegó Quique Hernández, a quien sustituye hoy. La temporada 91-92, con ocho partidos en los que sólo perdió uno en Segunda B, fue en la que más tiempo estuvo Humberto al mando.

En lo deportivo, el defensa Martagón, después de cumplir su sanción, y Maestri, tras jugar con la selección de Perú, vuelven al once.

Humberto ha convocado a los 18 jugadores que tiene disponibles. Alvaro y Stankovic son baja por lesión y Paquito, por sanción. El técnico ha señalado que «*el equipo tiene que mandar en casa, jugar al ataque. Todos tienen que ser ofensivos, no sólo los delanteros. Hay que conseguir la victoria para iniciar la remontada*».

Por su parte, el Jaén llega a Alicante con las bajas de Javi Guerrero y Rodri, ausencias que serán cubiertas por Vicente Herrero y Gallego. Quico Alvarez, pese a no haber ganado en la jornada anterior, comenta que «*la imagen dada fue mejor. Aún así, puede que haya algún cambio en el equipo. Con este sistema podemos crear más ocasiones fuera de casa*».

HERCULES Puesto 15 Puntos 8

22. Falagán; **15.** Redondo, **16.** Martagón, **5.** Giner, **3.** Antón; **7.** Sandro, **10.** Visnjic, **11.** Palomino, **19.** Alfaro; **9.** Maestri y **21.** Bolo.

SUPLENTES

1. Marí (p.s.), **4.** Lledó, **2.** Ferreras, **18.** Ronald Gómez, **6.** Yaw y **23.** Miljanovic.

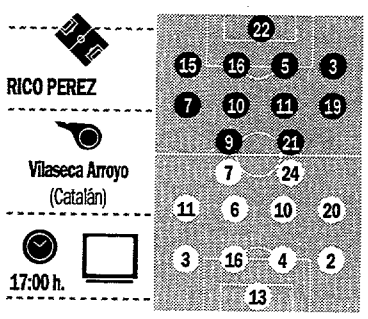

13. Manu; **2.** Cabanillas, **4.** Somavilla, **16.** Fernando, **3.** Nono; **6.** Geni, **20.** Robledo, **10.** Chumilla, **11.** Izquierdo; **7.** Rueda y **24.** Josemi.

SUPLENTES

1. Yepes (p.s.), **2.** Pascual, **14.** Gallego, **15.** Vicente Herrero, **19.** Puche.

JAEN Puesto 21 Puntos 5

LEVANTE-ELCHE

Ciriaco Cano podría volver a estar en la cuerda floja

ANTONIO SANFELIU y JULIAN PALOMAR
■ **Valencia y Elche**

El Levante intentará hoy ante el Elche lavar la imagen que ofreció el miércoles pasado frente al Xerez (4-1). José Enrique Diaz, entrenador del equipo levantino, no podrá contar con el defensa Peralta, con una sobrecarga en el gemelo, ni con el centrocampista Ino, que no está totalmente recuperado de sus molestias en el recto anterior de la pierna derecha. Otro jugador que se ha quedado fuera de la convocatoria, por decisión técnica, es el defensa Nené.

Las últimas derrotas del Elche, ante Leganés y Alavés, han vuelto a encender la alarma en un conjunto ilicitano que necesita puntuar para no caer en la última posición de la tabla clasificatoria. Ciriaco Cano seguirá confiando en los mismos jugadores y no variará de sistema. El técnico podría volver a estar cuestionado si regresa de vacío. Soto, Claudio y Javi no podrán jugar hoy por lesión.

LEVANTE: Villanueva (1); Ruiz Otxoa (18), Chema (4), Sandro (16), Barila (22); Del Val (20), Sanromán (6), Lauren (10), Manolo (7), F. Marín (8) y José Mª (21).
ELCHE: Iru (1); Héctor (4), Torrecilla (15), Juanmi (3), Soler (12); Borreguero (26), Jaume (6), David (18), Rodri (8); Juanjo (20) y Eloy (7).
ARBITRO: Bueno Grimal (Aragonés)
NOU ESTADI: 17:00 horas.

EL LOGROÑES BUSCARA SU PRIMERA VICTORIA ANTE EL ATLETICO B

Un colista de Primera

Carlos Aguiar repetirá el equipo que empató en Badajoz el miércoles

A. ROMERO y CH. JODRA

■ **Madrid y Logroño**

Intratable en casa. Sólo un empate cedido en la primera jornada ante Las Palmas y victorias sobre equipos encaramados en la parte alta de la tabla, caso de Ourense y Extremadura, son las credenciales como local de un Atlético B que vuelve al Cerro del Espino. Cuenta además Carlos Aguiar con la posibilidad de repetir once y con el aval goleador de Tevenet, que ha marcado en las tres últimas jornadas. La única novedad en la convocatoria respecto al choque de Badajoz es la inclusión de César, que jugará sus últimos minutos como rojiblanco antes de emprender la aventura belga (firmará la semana que viene por cinco temporadas con el Amberes), en lugar de Ivo. Tendrán que esperar una semana más para volver Ivan Rocha y Marcos Sequeiros, a pesar de que ambos están casi recuperados de sus respectivas lesiones.

Con las bajas obligadas de Aizkorreta y Clotet, sancionados, Víctor Muñoz tendrá que hacer varios retoques en su once titular. Además de las novedades obligadas, podría *«introducir algún otro cambio para dar más frescura al equipo, dado que llevamos tres encuentros en una semana»*.

El técnico no quiso comentar nada sobre el posible once, aunque la entrada de Ricardo entre los convocados hace pensar que estará en el equipo titular, al igual que Marcelo Tejera y Castaño, que jugaron unos minutos ante el Sevilla.

Otra novedad es la entrada entre los convocados del delantero Juanjo, que hasta el momento no ha tenido oportunidades. Esteban Torre viaja, aunque continúa con problemas en su empeine.

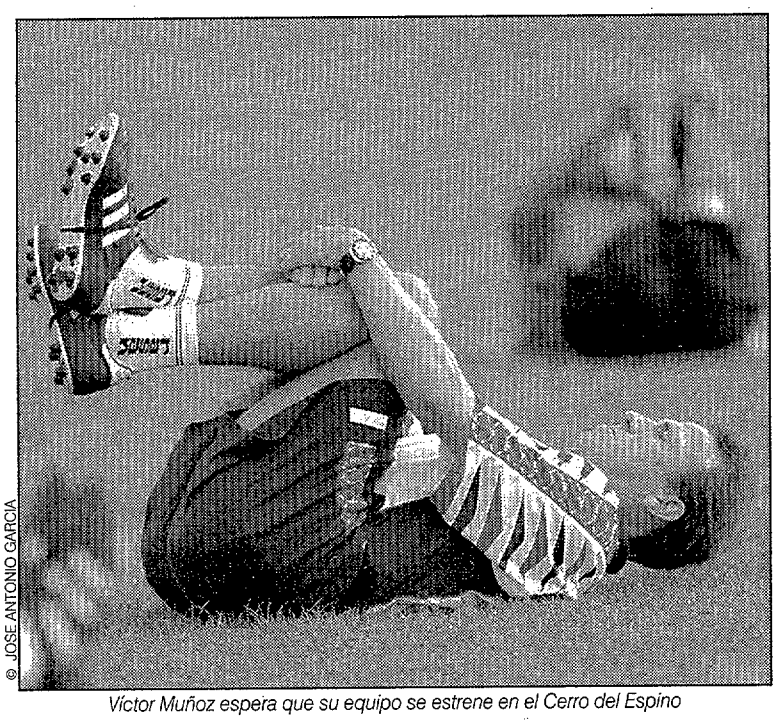

© JOSE ANTONIO GARCIA

Víctor Muñoz espera que su equipo se estrene en el Cerro del Espino

ATLETICO B — Puesto 3 Puntos 15

1. Ricardo; **2.** Vara, **25.** Cristian Díaz, **4.** Fede, **5.** Gustavo; **3.** Ramón, **18.** Pablo Lago, **23.** Fortune, **21.** Tomic; **7.** Tevenet y **10.** Paunovic.

SUPLENTES

13. Rubio (p.s.), **20.** César, **14.** Carcedo, **8.** Baraja y **16.** Brau.

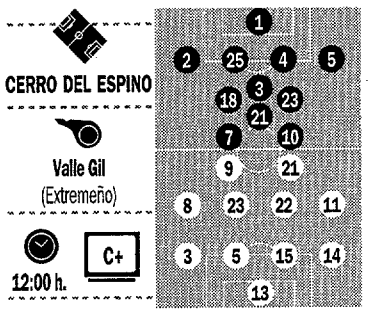

13. Valero; **14.** Jubera, **15.** Voro, **5.** Quique Alvarez, **3.** Ricardo; **11.** Solaun, **22.** Uriz, **23.** Tejera, **8.** Castaño; **21.** Cassiano y **9.** Manel.

SUPLENTES

25. Ochotorena (p.s.), **17.** Juanjo, **4.** Esteban Torre, **6.** Nayim y **19.** Pedro.

LOGRONES — Puesto 22 Puntos 5

Luis Sánchez Duque puede alinear a tres puntas

Albacete repite en casa ante un siempre difícil Eibar

F. VILLAESCUSA y J. A. REMENTERIA

■ **Albacete y Eibar**

Luis Sánchez Duque ha convocado a 18 hombres por dos razones: la primera, la duda de Belenguer, quien hasta última hora no se sabrá si puede o no jugar, y la segunda, por la táctica que pretenda usar ante el Eibar. El miércoles pasado, ante el Numancia, utilizó un 3-4-3 que logró sorprender de inicio al rival. De todas formas, es posible que esta tarde vuelva al 4-4-2, con Ortega y Aranalde en los laterales. En la punta de ataque, Yahaya y Di Carlo se jugarán un puesto.

Sánchez Duque ha pedido paciencia a la afición ante las dificultades que entraña superar a un rival siempre tan difícil e incómodo como es el Eibar, sobre todo cuando se desplaza a domicilio.

Por su parte, los de Ipurúa afrontan un partido que se les presume complicado, ante uno de los firmes aspirantes al ascenso como es el Albacete. Periko Alonso no podrá contar con Artetxe, sancionado, Bixente, que no se ha recuperado del golpe que sufrió ante el Villarreal, y Kali Garrido, con una rotura fibrilar. El técnico armero ha dejado entrever la posibilidad de realizar algún cambio en el once. *«Puede haber alguna variación. Hay gente que está fresca y posiblemente puede entrar»*. Las novedades pueden ser el central Gartzen y el centrocampista Olano. Para Alonso, *«el empate del miércoles ante el Toledo está olvidado. Los jugadores están recuperados moralmente y ahora sólo pensamos en superar al Albacete»*.

ALBACETE — Puesto 6 Puntos 13

1. Plotnikov; **2.** Vanic, **20.** Baroja, **19.** Belenguer; **22.** Gómez, **6.** Josico, **18.** Velamazán, **3.** Menéndez; **10.** Dani Bouzas, **9.** Yahaya y **11.** Aquino.

SUPLENTES

25. Julio Iglesias (p.s.), **5.** Aranalde, **12.** Di Carlo, **14.** Vasiljevic, **17.** Ortega, **21.** Juanlu y **23.** Moreno.

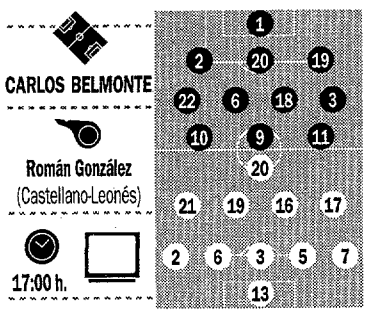

13. Yubero; **7.** Arriola, **5.** Martínez, **3.** Bastida, **6.** Gartzen, **12.** Goio; **17.** Cortina, **16.** Olano, **19.** Jáuregui, **21.** Uría; **20.** Loroño.

SUPLENTES

1. Garmendia (p.s.), **12.** Asier, **14.** Sukunza, **11.** Arenaza y **9.** Quico.

EIBAR — Puesto 17 Puntos 8

Unos sólo empatan y los otros no han ganado fuera

Toledo y Las Palmas quieren romper las tablas

ALBEROLA y EFE

■ **Toledo y Las Palmas de G. C.**

Sergio Egea no recupera a ninguno de los seis lesionados y, además, no puede contar con el argentino Graña, por sanción. Así las cosas, el hispano-argentino, para completar la lista de convocados, ha incluido a Chechu, del filial.

El Toledo, que ha saldado sus cinco últimos partidos con empates, buscará la victoria frente a un rival que no ha comenzado bien, pero que según el técnico, *«es un equipo montado para el ascenso, con calidad, excelente afición y presupuesto de Primera»*.

Egea opina que la clave es *«no dejarlos pensar. Hemos de tener concentración defensiva y atacante, para definir»*.

En la Unión Deportiva Las Palmas, la novedad es la entrada en el lateral derecho de Manuel Pablo, pasando Eleder al centro de la zaga, debido a los problemas que arrastra un tocado Herrera.

También cabe destacar que en la parte izquierda del centro del campo va a estar Socorro, al que ha preferido García Remón antes que a Agostinho.

El técnico madrileño se quedó en la capital para ver el Real Madrid-Tenerife en directo, ya que los tinerfeños, próximos rivales en Copa, jugaron ayer con cinco jugadores en su once inicial que no estuvieron en la ida.

Para el técnico amarillo, *«los tres puntos son fundamentales, debido a que el domingo que viene recibimos al Albacete. Además, nos queda después el reto de la Copa ante el Tenerife»*.

TOLEDO — Puesto 11 Puntos 11

1. Villalvilla; **6.** Varela, **5.** David, **14.** Ervin, **18.** Tomás, **8.** Cordero; **7.** Rufete, **22.** Casquero, **10.** José Luis, **11.** Emery y; **19.** Maciel.

SUPLENTES

13. De la Fuente, **26.** Chechu, **2.** Santaella, **17.** Davor y **9.** Jurado.

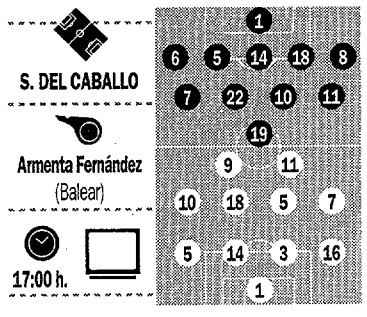

1. Cicovic; **16.** Manuel Pablo, **14.** Víctor, **3.** Eleder, **5.** Paqui; **7.** Merino, **5.** Oscar, **18.** Samways, **10.** Socorro; **9.** Orlando y **11.** Turu Flores.

SUPLENTES

25. Randjelovic (p. s.), **15.** Simionato, **24.** Pico, **19.** Agostinho y **22.** Marcelino.

LAS PALMAS — Puesto 16 Puntos 8

SEGUNDA B

ESPANYOL B 2
BARCELONA B 1

Barcelona ■ El Espanyol B fue justo vencedor en el "miniderbi". Los blanquiazules dominaron en la primera parte, incluso Diego Ribera falló un penalti. En la segunda, el Barça jugó a mantener el empate, pero el Espanyol apretó al final y ganó. ■ PACO RIOJO

▶**ESPANYOL B:** Argenso; David Sánchez, David Charcos, Capdevila, Nieto; Sergio, Soldevilla (De Lucas, 65'), Morales (Morón, 88'), Torrecilla, Tamudo y Diego Ribera (Albert Martínez, 70').

▶**BARCELONA B:**Felip; Ferrón, Oscar, Casablanca, Xavi, Miguel Angel; Gabri, Mario (Juanjo, 72'), Pujol; Luis (Molist, 65') y Caballero (Jordi, 88').

▶**GOLES: 1-0** (23') Diego Ribera fusila tras un tiro al poste. **1-1**(33'). Miguel Angel, de penalti.**2-1**(93'). De Lucas, tras un error de la zaga. ▶**ARBITRO:** Elías Fajula ① Catalán. Amonestó a los locales Nieto, Morales, Torrecilla y al técnico Salinas; y a los visitantes Oscar, Casablanca y Pujol. ▶**INCIDENCIAS:** LA CAIXA: Lleno.

ONTINYENT 0
GANDIA 1

Ontinyent ■ Llegó la televisión y el Ontinyent, fiel a la historia, volvió a perder. El partido fue, con diferencia, el peor de los jugados hasta ahora en el Clariano. Es la primera vez que el Gandía gana en Ontinyent después de 23 partidos. ■ VICENTE GANDIA

▶**ONTINYENT:** Maestro; Alonso (Navarro, 75'), Richi, Balaguer, Morales (Tido, 53'); Toni, Alex, Víctor Hernani, Bolí; Mullor y Johnny.

▶**GANDIA:** Espín; Ignacio (Pau Sapena, 55'), Juanma, Paco Lorente, Albelda; Beceiro, Sancho, Aguilar (S. Arribas, 72'), Marcos; Castillo (Joel, 87') y Abel.

▶**GOLES: 0-1** (89') Santi Arribas. ▶**ARBITRO:** Martínez Franco. ① Murciano. Tarjetas a los locales Balaguer, Tido y Alex; y a los visitantes Pau Sapena, Abel, el entrenador César Ferrando y doble amarilla a Sancho, expulsado en el 86'. ▶**INCIDENCIAS:** EL CLARIANO: 1.200.

RACING B 2
LEMONA 1

Santander ■ El Racing B se impuso ayer al Lemona en una victoria que le coloca de nuevo en los puestos de arriba. El filial cogió el ritmo tras el descanso, mientras que el Lemona se mostró como un conjunto plantado, pero abusando del juego aéreo y desinflado tras el primer gol. ■ J.A.SANCHEZ

▶**RACING B:** Borja; Mora, Neru, Gómez, Pablo Casar, Dani Cobo (César 79'), José Antonio (David 80'), Colsa, Mendiguren, Coca (Vichu 40') y Nando.

▶**LEMONA:** Basauri; Alberto, Alfredo (Bikandi 68'), Aketxa, Ros (Sanabria 75'), Alvaro, Aitor, Zubieta, Txiki, Egoitz y Gallo (Carrasco 68').

▶**GOLES: 1-0** (51') Nando. **2-0** (67') Nando. **2-1**(74') Carrasco.▶**ARBITRO:** Rey Rodil (2). Asturiano. Amonestó a los locales Dani Cobo y Vichu; y a los visitantes Gallo y Aitor. ▶**INCIDENCIAS:** LA ALBERICIA. 2.500.

AURRERA VITORIA 0
BURGOS 0

Vitoria ■ Empate justo. El fuerte viento condicionó el partido, obligando a jugar por bajo y propiciando escasas ocasiones en ambas porterías. El Burgos rompió su mala racha, por su fuerte defensa, pero estuvo muy flojo en ataque. Su presidente viajará mañana a Portugal a intentar fichar a un delantero. ■ J.SAN MARTIN

▶**AURRERA VITORIA:** Ibán Triviño; Oskar, Iñigo, Yuste; Julen (Joseba Kortina, 79'), Gamiz (Gorka Kortina, 70'), Samaniego, Kiko, Lobo Otoxoa; Lasheras (Uribarrena, 74') y Txiki.

▶**BURGOS:** Alvaro; Luis, Lucio, Manu, Diego; Jokin Aguinaga, Catón (Ipiña, 88'), Gorka, Santi Sedano, Berástegui (Pollo, 74'); Israel (Félix, 61').

▶**ARBITRO:** Pérez Izquierdo ① Navarro. Amonestó al local Iñigo y al visitante Gorka.

▶**INCIDENCIAS:** OLARANBE. 700.

GETAFE-DEPORTIVO B Los locales no quieren caer en las redes gallegas

A saborear los goles

■ Los getafenses tienen a toda la plantilla en perfectas condiciones

EMILIO CONTRERAS y J. GUILLIN
■ Madrid y La Coruña

El Getafe tiene dos citas consecutivas en su campo, el Juan de la Cierva, para reivindicar un puesto en la zona alta de la tabla clasificatoria. El primer envite será esta mañana ante el Deportivo B. El deseo de los azules es olvidar el varapalo de Cáceres con una victoria lo más convincente posible. García Calderón, técnico getafense, volverá a su habitual esquema (4-4-2) y la única duda es ver quien será el acompañante de Nacho Sierra en la punta de ataque, aunque quien más opciones tiene es David, que debutaría, de este modo, como titular ante su público.

Calderón tiene a toda su plantilla en perfectas condiciones para afrontar este complicado encuentro.

Concentración

El entrenador getafense tiene claro que *«el Deportivo B es, como todo equipo filial, un conjunto capaz de cualquier cosa. Nosotros debemos salir concentrados, mantener nuestra solidez defensiva y luego intentar mejorar arriba. Cuando Iñigo coja la forma podremos tener más facilidad cara al gol. De todas formas, nuestro deseo es seguir afianzándonos en la clasificación a base se sumar puntos»*.

Por su parte, el deportivista Diego será la gran duda, hasta última hora, del técnico Carlos Ballesta. Por contra, los filiales recuperan al central Michel.

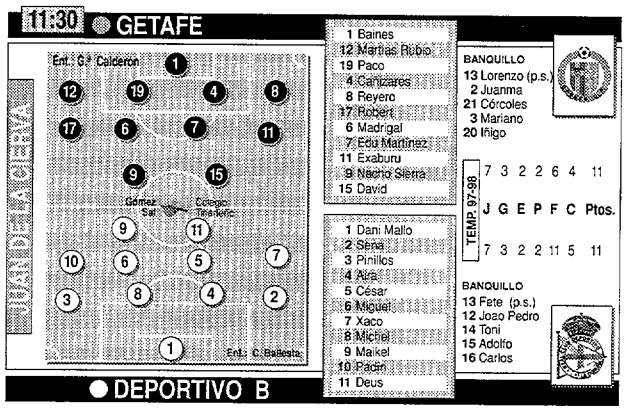

MADRID B-CACEREÑO Expectación

En la Ciudad Deportiva se verá una de goleadores

G.GARCIA y CARLOS TEJADO
■ Madrid y Cáceres

El encuentro entre el filial madridista y el líder tiene todos los ingredientes de un plato del mejor "gourmet". Los madrileños, con 15 tantos en su cuenta goleadora, y el Cacereño, líder del grupo, disputarán un duelo por mantenerse en los puestos de privilegio de la categoría.

Una victoria blanca acercaría un poco más a los pupilos de García Hernández a la estela del Cacereño.

El técnico madridista, García Hernández, es consciente de que *«llega el líder, un equipo que lleva marcados 19 goles. De todos modos, nosotros hemos logrado 15, y salvo el tropiezo ante Langreo, en casa nos hemos mostrado intratables. Debemos estar en la cabeza»*.

PLASENCIA-FUENLABRADA Difícil

Los últimos tropiezos exigen no bajar la guardia

J.L.GARCIA y L.A.CULEBRAS
■ Plasencia y Fuenlabrada

El Fuenlabrada no viajará solo. Dos autocares fletados por las peñas acompañaran al equipo en este desplazamiento. En lo que concierne al plano deportivo el técnico fuenlabreño, Eduardo Caturla, definió de este modo el encuentro. *«Va a ser un partido a cara de perro, ya que el rival atraviesa por problemas, habiendo perdido dos partidos seguidos fuera de casa. Será un envite complicado»*.

Pese a la dificultad que entraña el partido, Caturla confía en los suyos. *«Espero que saquen el partido adelante y se lo pongan difícil»*. El Plasencia por su parte, no presenta novedades y confía plenamente en el triunfo ante los madrileños.

AVILES-CARABANCHEL Optimismo

En tierras astures, a romper con el pasado

H.ARECES y JOSE A. GIMENEZ
■ Avilés y Madrid

El duelo entre los colistas va a resultar vital para el futuro no sólo deportivo de Avilés y Carabanchel, sino también para el del entrenador local, Jon Pujana, ya que su "cabeza" depende exclusivamente de un triunfo ante los del campo de La Mina.

Por parte madrileña, tiempo y resultados son las dos premisas que acucian a Marcelino Pérez, técnico del Carabanchel, y que éste intentará conjugar para sacar a flote a los de La Mina. *«Mis jugadores se están dejando la piel en el campo para sacar esto adelante. Pero necesitamos tiempo para que el trabajo dé los resultados que todos queremos»*.

Marcelino, que viaja a tierras astures con todos sus efectivos en perfectas condiciones, confía plenamene en los suyos para conseguir una victoria.

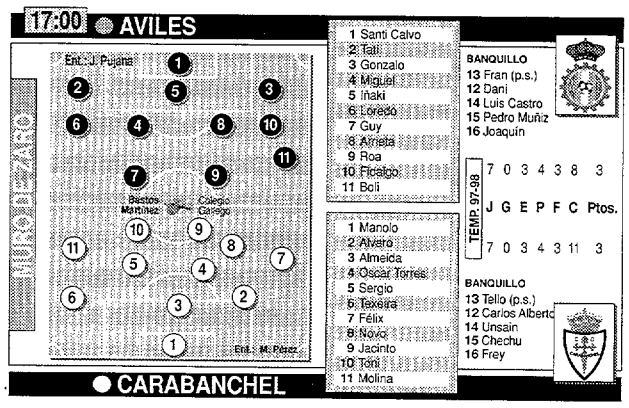

LEGANES B-TALAVERA Confianza

Los pepinillos no se fían de la "crisis" visitante

E. FERNANDEZ y J.J. RODRIGUEZ
■ Leganés y Talavera

El Leganés B espera con ilusión la visita del Talavera. Dos equipos que quieren ganar para coger más confianza de cara a sus otros compromisos. José Luis Martín, míster del Leganés B, que tiene a toda la plantilla en perfectas condiciones, es consciente de que su rival es *«muy ofensivo. Y espero que siga siéndolo en su visita a nuestro campo, aunque creo que tras los últimos goles encajados, vendrán con más precauciones»*. Por otro lado, Martín quiere imponer su sello personal a su equipo. *«Un sello de garra, y agresividad, ya que pienso que imponiéndoles eso la calidad que tiene el equipo hará el resto»*.

Por parte talaverana, el técnico Gregorio Manzano tiene las bajas de Cardoso, Rivera y Casado.

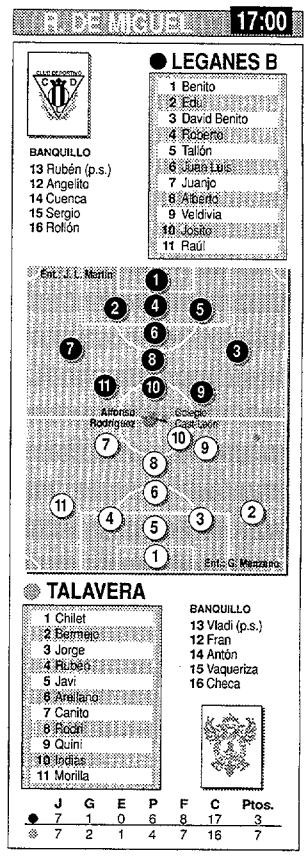

MAJADAHONDA-LANGREO Atractivo

Los locales no quieren que El Cerro sea una "mina"

ALBERTO MARTIN y G. MARTINEZ
■ Majadahonda y Langreo

El Majadahonda afronta la visita al Cerro del Espino del Langreo con la vista puesta en sumar su segunda victoria de la temporada. Los majariegos, tras cinco semanas sin conocer la derrota, son conscientes de que no sirven los empates y buscarán los tres puntos.

Aunque en los dos últimos partidos los de Iriondo no consiguieron marcar, esto no preocupa al técnico. *«Lo importante es seguir trabajando y analizar lo que nos sucede. El juego es bueno, y ahora es el momento de trabajar en la definición»*. En este aspecto, Iriondo se encontrará con el hándicap de la ausencia del punta Marín, aunque recupera para el banquillo a Jaime. Por parte langreana, David, Vallina y Borja Secades son bajas del técnico Robles.

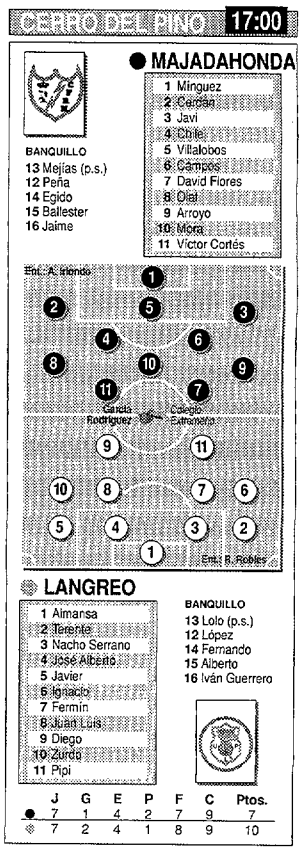

Pulido vuelve a su ex casa

Pulido, centrocampista del Cacereño, regresa hoy a la que fuera su casa durante toda su vida. Pulido, que se conoce perfectamente la Ciudad Deportiva, intentará que el Cacereño dé una sorpresa a su ex equipo.

En El Cerro estará Nacho

Nacho Serrano, defensa del Langreo, volverá a pisar el campo que le vio nacer como jugador, el Cerro del Espino. Nacho tiene claro que *«al Majadahonda le deseo lo mejor, pero ahora yo me debo al Langreo»*.

ALCORCON
S.S.DE LOS REYES

La victoria en casa, asignatura pendiente

A.MARTINEZ y PACO SANCHEZ

■ **Alcorcón y S.S.de los Reyes**

Los locales llegan al encuentro con las bajas de Diego, Fernando, Véguez y Prieto, lesionados y con la necesidad perentoria del triunfo. Por su parte, el Sanse deberá vencer para no perder la órbita de los grandes de la categoría. Cantarero alineará el mismo once inicial que goleó al Torrejón.

ALINEACIONES:

ALCORCON: Reina; Barrio, Cuque, Benito, Toni; Felipe, Guti, Simón, Lozano; Moreno y Guerrero.

S.S.DE LOS REYES: Julián; Nano, Emilio, Tejedor, Manolo Martín; Francis, Pons, José María, Redondo; Manolo y Cachito.

ARBITRO: Franco Hidalgo.

CAMPO: Santo Domingo (11:30 horas).

TORREJON
REAL MADRID C

Barrios, a debutar con los tres puntos

T. FERNANDEZ y M.A. HERNANDO

■ **Torrejón y Madrid**

Javier Barrios afronta su debut en el banquillo torrejonero con las únicas novedades de Agujetas y Hugo dentro del once titular. Juanjo Martín, técnico del Madrid C, no podrá contar con los lesionados Diego, Fonseca, Rosco y Barrero. Mientras, César, está sancionado.

ALINEACIONES:

TORREJON: Alía; Roberto, Agujetas, Arquero, De la Calle; Carlos, Luis, Hugo, Zurdo; Dani II y Valentín.

REAL MADRID C: Víctor; Pardo, Tena, Romero, Polo; Santaelena, Manu, Sousa, Calleja; Sabas y Tote.

ARBITRO: Vigara García.

CAMPO: Las Veredillas (11:30 horas).

MOSCARDO - ARANJUEZ

Los de Gallego necesitan ganar para no perder comba

Todo un clásico con tintes de buen fútbol

■ El Aranjuez llega con la intención de enderezar su marcha imparable

PABLO SAPAG y RICARDO BARDAJI

■ **Madrid y Aranjuez**

La intensidad del encuentro entre el líder y uno de los aspirantes a ocupar una de las plazas de privilegio unidos a los últimos resultados cosechados por ambos conjuntos hacen presagiar un duelo interesante e igualado.

El Aranjuez llega de empatar contra Amorós y San Fernando y tiene las bajas de Mario y Edu, por lesión; y de Juan Cristóbal, que deja el equipo. El Mosca, con dos derrotas consecutivas, no podrá contar con Polo.

✓ GALLEGO, seguro

«No nos sentimos muy presionados»

P.SAPAG ■ **Madrid**

Manolo Gallego, temporal entrenador de los de Usera, calibra el encuentro como muy importante para recuperar el terreno perdido. «*Todo el mundo sabe que nuestro rival de mañana es un equipo con mucha veteranía, que se planta muy bien en el campo y que no pierde su esquema de juego a pesar del resultado que se esté dando en el marcador. Aunque no nos sentimos presionados, para nosotros este es un partido muy importante ya que debemos recuperarnos de las dos últimas derrotas*».

✓ FERNANDEZ, cauto

«Tenemos algunas bajas importantes»

R.BARDAJI ■ **Aranjuez**

José Antonio Fernández se muestra cauto ante el choque con el Mosca. El técnico ribereño sabe que no se puede fiar de un Moscardó que intentará resarcirse de sus dos derrotas consecutivas y que buscará aprovecharse de las bajas que tiene su equipo. «*Es un partido difícil ya que arrastramos algunas bajas importantes y esto es indudable que se nota en el equipo. El Moscardó es un buen equipo, bien reforzado. Además, es uno de los grandes candidatos para estar arriba al final de la Liga*».

✓ Por el servicio militar

Pablos, ausencia contra Las Rozas

ALBERTO MARTIN ■ **Navalcarnero**

Aunque Miguel Angel Pablos entraba totalmente en los planes del entrenador del Navalcarnero, Juan Navarro, para el partido de esta tarde, finalmente el mediocampista rojiblanco no podrá jugar el encuentro frente al conjunto de Las Rozas, al tener que hacer durante el día de hoy guardia en el servicio militar. Esta baja de Pablos, unida a las otras dos que tiene el entrenador rojiblanco, junto a las dudas, le complica más la vida a la hora de hacer el once inicial.

PUERTA BONITA
ALCALA

No quieren que su campo sea un hogar

MARTA BARJOLA e I. SANCHEZ

■ **Madrid y Alcalá**

Escolar no podrá contar con Chiqui, por lesión y Cortés, sancionado. Los porteños desean ganar de una vez por todas en casa. Por el Alcalá son bajas Méndez, David, Garcinuño y Pozo. Luengo es duda. Podría entrar Andrés, que se reincorpora, después del servicio militar.

ALINEACIONES:

PUERTA BONITA: Carrasquilla; Camacho, Javito, Saavedra, Muro; Alvaro, Iñaki, Del Río, Kiko; Rommel y Luis.

ALCALA: Alex; Curro, Roberto, Diego, Ramírez; Alberto, Higuera, Toñín, Moreno; Luengo y Dela.

ARBITRO: Blasco de Luna.

CAMPO: El Hogar (11:30 horas).

NAVALCARNERO
LAS ROZAS

Con la tranquilidad del retorno de Pablos

RUBEN LAZARO y PABLO PARRA

■ **Navalcarnero y Las Rozas**

El Navalcarnero tendrá las bajas de Pablos y Roberto, mientras que son duda Ernesto y Juli. Los de Navarro saldrán a por la victoria. El equipo roceño, que lleva cuatro jornadas sin ganar, afronta el partido con las bajas de Juan, Lara, Ricardo, Montoya, Córdoba y Pablo.

ALINEACIONES:

NAVALCARNERO: Manolo; Pablo, Del Rey, Jaime, Ernesto; Juanjo, Bernardo, Marcelino y Juli; Melo y Muiña.

LAS ROZAS: Rojas; Ruiz, Fariñas, Villacieros; Alvaro, Dani López‹ o Ritorto, Guti, Del Río, Fran; Bustos y Joseba.

ARBITRO: Arcas González.

CAMPO: C. Deportes (16:30 horas).

SAN FERNANDO
SANTA ANA

Los amarillos... con siete bajas

ARTURO GARCIA y J.DEL MAR

■ **Madrid**

Salguero no podrá contar con Oscar, Nacho y Pedro Javier, pero alineará hoy el mismo once que empató con el Aranjuez. Escudero, técnico santanero, tiene siete bajas: Utrilla, Espada I, Medina, Martínez, Martínez Blanco, Rodri y Alex. Juan Pablo es duda.

ALINEACIONES:

SAN FERNANDO: Miguel Angel; Pepe, Cruzado, Cano, Vaqueriza; Marcos, Peiró, Treceño, Mena; Aurelio y López.

SANTA ANA: Bustos; Panadero, Gustavo, Nano, Zafra; Herrero, Moreno, Carlos Martín, Chema; Espada II y Antelo.

ARBITRO: L.M. Martínez Montoro.

CAMPO: Santiago del Pino (11:30 horas).

AMOROS
PARLA

El destierro no debe ser un obstáculo

J.TOBELLA y CARLOS M.SANCHEZ

■ **Madrid y Parla**

El Amorós disputará su primer encuentro de sanción en Boadilla con la única baja de Juanjo, sancionado y la recuperación de Recio. El Parla, por su parte, no presenta novedades e intentará continuar en la línea de los últimos encuentros ante un rival difícil.

ALINEACIONES:

AMOROS: Luis; Recio, Oscar, Gaspar, Rubén; Pedro, Cubillo, Coello, Pepe Domingo; Aguilera y Juampa.

PARLA: Roberto; Oscar, Somozas, Angel, Mori; Dani, Tito, Falín, Pachón; Tocho y Yima.

ARBITRO: Fajardo Jiménez.

CAMPO: Boadilla (16:00 horas).

FUENCARRAL
COLMENAR

Los locales, a ganar para seguir su racha

H.MENENDEZ y R.URIBARRI

■ **Madrid y Colmenar**

Mariano Martínez no podrá contar con Santos, lesionado, pero recupera a Iriarte y Lino. Podría debutar el reciente fichaje Mario, del Rayo B. El Colmenar afronta el partido con las bajas de Pipo, Paco y Rico y puede debutar el joven Barrón.

ALINEACIONES:

FUENCARRAL: Sito; Marín, Jorge, Novella, Carrillo; Chicho, Fernando Inés, Santi, Amor; Luis Aragonés y Calle.

COLMENAR: Ruiz Pérez; Salva, Abraham, Ibáñez, Barrón; Octavio, Juanan, Sama, Iván o Alberto Sanz; Gabi y Dani..

ARBITRO: Galán Merchán.

CAMPO: N.S. de Valverde (11:30 horas).

VALDEMORO
COSLADA

El triunfo es una balsa para no ahogarse

MIGUEL NUÑEZ y JOSE V.GARRIDO

■ **Valdemoro y Madrid**

El Valdemoro se presenta ante el Coslada con la única baja de Garzón, por sanción, y logra recuperar a Luis Evelio, Juancho e Iván.

Por su parte, los cosladeños no podrán alinear a los lesionados Díaz Nogal, Calero, David y Mara.

ALINEACIONES:

VALDEMORO: Alberto; Poza, Garrido, Carlos David, Iván; Roberto, Félix, Jimena, Misis; David Martín y Juancho.

COSLADA: Juanra; Gustavo, Raúl, Garriga; Juan Pedro, Juan Carlos, Ricardo, Rubén, Samper; Labella e Iñaki.

ARBITRO: Cuesta Ferreiro.

CAMPO: Municipal (12:00 horas).

2-0 A balón parado

A Arranz no le tembló la pierna ante su ex desde los once metros

▶ **RAYO B:** Alvarez; Herrero, Velasco, Amaya, Carmona II; Carmona I, Alberto, Chiqui II, Alvaro; Michel (Arias 84') y Arranz (Potele 84').

▶ **PEGASO:** Mario Pardo; Juan Carlos, Aparicio, Checho, Roberto; Palencia (Juan Pablo 63'), Téllez, Javi (Tejado 72'), Mendoza (Moisés 79'); Chino y Miguel.

▶ **GOLES: 1-0** (34') Alvaro. **2-0** (60') Arranz, de penalti.

▶ **ARBITRO:** J.C. Martínez Montoro ①. Amonestó a los locales Carmona II, Velasco, Amaya y dos a Chiqui II (78'); y a los visitantes Palencia, Téllez, al entrenador Juan Gea y dos a Aparicio (92').

▶ **INCIDENCIAS:** SANTO DOMINGO. 150.

Alcorcón ■ El viento que azotaba al Prado de Santo Domingo vio como el titular del campo, aunque prestado, noqueó al Pegaso merced a dos jugadas a balón parado. El primero al saque de una falta de Arranz, que recogió de rechace Alvaro para marcar; y el segundo, en un penalti dudoso que materializó Arranz, a su ex equipo. ■ TOÑI RICOY

49-77 DESTACADA ACTUACION DE LA JUGADORA DE POOL, DYDEK

Pool, sin despeinarse

CANOE, 49 (23 y 26): Delgado, 1 (7); Moreno, 1 (6); Gay, 0 (2); Martín, 1 (4); Eglite, 1 (9); Herradas, – (0); Verde, 2 (15); Marmol, 1 (5); Zurro, – (0); Hernández, – (0).

POOL GETAFE, 77 (40 y 37): Jackson, 0 (0); Anula, 2 (15); Valdemoro, 2 (9); Zasoulkaya, 2 (11); Dydek, 2 (11); Roth, 2 (14); Hemerick, 2 (11); Kostic, 1 (4); Rodríguez, – (2); Requero, – (0).

ARBITROS: Muñoz y Fermosel.

NURIA MARTINEZ ■ **Madrid**

Tony Roma's Canoe y Pool Getafe midieron sus fuerzas en el duelo más esperado para los aficionados al baloncesto femenino en nuestra Comunidad. La lógica se impuso, y el Pool consiguió ganar sin complicaciones.

Las visitantes salieron nerviosas, cometiendo errores que propiciaron una primera mitad nivelada. Pero en ningún momento del encuentro el Canoe logró inquietar al Pool Getafe, siendo la presencia de Dydek muy intimidatoria.

En la segunda mitad, las chicas de Albert pusieron la directa, basándose sobre todo en el contraataque y Canoe aguantó como pudo el chaparrón.

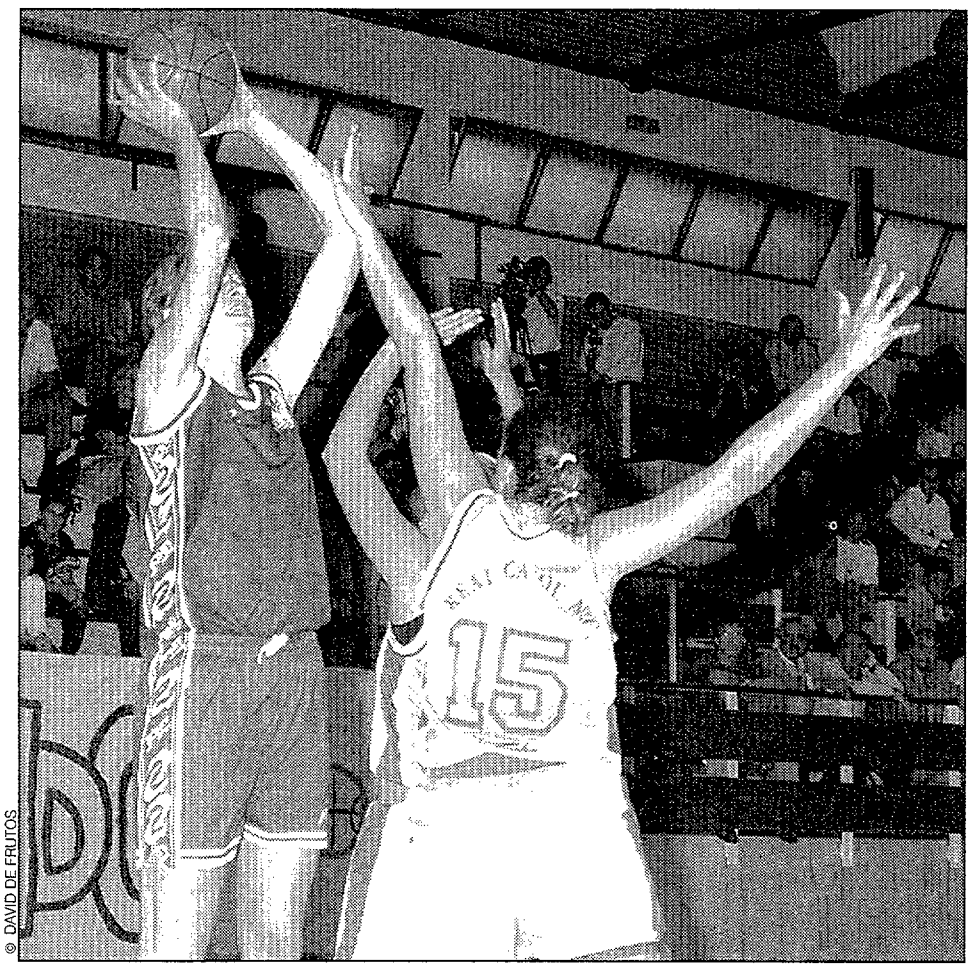

© DAVID DE FRUTOS

La mayor experiencia de las jugadoras getafenses les sirvió para imponerse con autoridad al Canoe

RAMON MARQUEZ, técnico del Canoe

«Mi equipo es muy joven»

N. MARTINEZ ■ **Madrid**

Ramón Márquez, entrenador del Canoe, aseguró que sus jugadoras *«salieron con demasiado respeto a jugar ante el Pool. Hay que tener en cuenta que son bastantes jóvenes y sus nombres les imponían bastante»*.

Sin embargo, la derrota no le preocupa demasiado al técnico canoísta, ya que *«este equipo esta hecho con visión de futuro»*.

Asimismo, Márquez saca lo más positivo de la derrota que encajó su equipo ante el Pool. *«Esta derrota sirve como experiencia para mejorar y hacernos fuertes en el rebote. De todas formas, estoy contento con mis jugadoras a pesar de que han jugado mal»*.

ESTEBAN ALBERT, entrenador del Pool

«Empezamos muy tensos»

N.M. ■ **Madrid**

«Comenzamos el partido muy tensos, ya que hemos pasado una semana bastante rara, y como no hubo Copa de Europa, podíamos haber entrenado la semana entera. Pero hemos tenido cinco jugadoras con gripe lo que nos ha impedido hacerlo», aseguró Esteban Albert, técnico del Pool Getafe, quien aseguró que *«al principio, el partido estuvo bastante nivelado pero en la segunda mitad salimos con más ganas, jugamos más alegremente y nos lanzamos. También intentamos romper el ritmo de Canoe, corriendo mucho al contragolpe. Creo que es digna de destacar la actuación que ha tenido Dydek»*.

94-80 Rivalidad

Bansander no pasó apuros

BANSANDER, 94 (38 y 56): Puente (8), Miragaya (2), Pulido (14), Abelleira (6), Santos (2) -cinco inicial- Gorka (0), Sánchez (11), Del Olmo (17), Ojilvo (4), Lebrón(0), Vicente (17) y Roldan(13).

DISERMODA, 80 (40 y 40): Sánchez (2), García (9), E. Castro (8), Lara (12), García Astorgano (7) - cinco inicial- Galán (14), Gallego (5), S. Castro (7), R. Castro (4), Gálvez (5), Montero (10). Eliminado: Montero (min.33).

ARBITROS: Chana y Rada.

J. C. RODRIGUEZ ■ **Pozuelo**

Partido tremendamente igualado que se resolvió en la segunda mitad, en la que los locales supieron superar la defensa zonal que les planteó el Disermoda. Mientras, los sanfernandinos, plantearon una defensa buscando los dos contra uno. La cuarta falta de Montero fue determinante.

63-59 Igualdad

De León apadrinó la victoria roceña

SAN ROMAN-LAS ROZAS, 63 (33 Y 30): Domínguez (13), Zuñiga (0), Arranz (7), Sánchez (13) y De León (23) -cinco inicial- Salvo (3), Rullán (0), Oquillas (0) y García (4). Sin eliminados.

ESPACIO Y OCIO GANDIA, 59 (28 y 31): Moreno (0), Granollers (13), Thompson (1), García (7) y Enguix (8) -cinco inicial- Claver (6), Marco (9) y Rodríguez (15). Eliminado: García (40').

ARBITROS: Fernández y Guzmán.

CHEMA MARTINEZ ■ **Madrid**

De León aprovechó la vía de agua abierta en la defensa levantina con las tempranas faltas de los pívots de Gandía y llevó a su equipo a una merecida victoria ante el vigente Campeón de la Conferencia centro. La victoria, les sirve a los locales para seguir en el grupo de cabeza de la clasificación.

77-79 Respeto

Estudiantes se comió al Arroz

ARROZ DACSA, 77 (36 y 41): Goñi (0), Pradas (0), Borrero (5), Maroto (13), Calatayud (13), Hernández (4), Barrera (4), Iglesias (16), Borjes (6) y Araque (16).

ESTUDIANTES, 79 (42 y 37): Gómez (5), Robles (28), Ibeas (9), Resun (13), Requena (2), González (8), Gallardo (4) y De la Fuente (10).

ARBITROS: Sila y Carvajal.

Especial para MARCA ■ **Valencia**

El encuentro resultó bastante igualado, aunque ambos contendientes se tuvieron demasiado respeto, sobre todo, en los inicios. Sin embargo, el conjunto estudiantil buscó con más fé la victoria, que al final consiguió. Hay que destacar la labor del madrileño Robles, que se convirtió en el gran protagonista del encuentro al materializar 28 puntos.

67-94 Flojo rival

El Canoe venció sin problemas

GUADALAJARA, 67 (27 y 40): Martín (10), Gómez (10), Aritmendi (20), S. Fernández (4), S. Rodríguez (2) -cinco inicial- Sanz (2), De Benito (2), Bascuñana (9), Bustamante (8). Eliminado: Gómez (min.40).

CANOE, 94 (50 y 44): Núñez (17), Carlos Rodríguez (12), Héctor (13), Martina (19), Sánchez (3) -cinco inicial- Victoriano (16), Jiménez (0), Asier García (14).

ARBITROS: Vilelas y Paredes.

B. RELAÑO ■ **Guadalajara**

Se esperaba con muchas precauciones al Canoe, por que se conocía de ante mano su valía. El Guadalajara, con muy poco rebote y con algunas bajas en su equipo, acusó su juego interior y naturalmente, se intento con el exterior, pero tampoco resultó. Por su parte, el Canoe, dominó el tiro exterior y los tableros.

POLIDEPORTIVO

■ FUTBOL SALA

Los locales pagaron cara su juventud

UNIVERSIDAD CEES: Manolo, Dalmau, Calafat, Wywy, Primi -cinco inicial- Julián, Aramburu y Michel.

MELILLA: Juan Vicente; Marcos, Norogua, Hiertas, Ednaldo -cinco inicial- Jesús, Miguel, Miralles y Sánchez.

GOLES: 0-1, min. 2. Marcos; 1-1, min. 13, Dalmau; 2-1 min. 19, Calafat; 2-2, min. 26 Ednaldo; 2-3 min. 40, Hiertas.

ARBITROS: Pacheco y Cabrera. Amonestaron a Dalmau, Mirelles, Norogua y dos a Wywy y Marcos.

MARTIN-CIORDIA ■ **Villaviciosa**

Partido emocionante, en el que el equipo local pagaron cara su juventud, pese a buscar más el triunfo. Los melillenses aprovecharon esta circustancia e impusieron su experiencia para hacerse con la victoria.

■ DIVISION DE PLATA

Prevaleció la efectividad roceña

BURGOCENTRO LEVIT: Expósito, Rubén, Ruli, Arteaga, Bruno -cinco inicial- Jorge, Oscar, Alex, Rafa, Yayo, Tato y Arroyo.

MOSTOLES: Josito, Jorge, Vallejo, Javichu, Gustavo -cinco inicial- Juan Carlos, Casanova, Artigas, Juanjo, Quique, Alberto y Nanai.

GOLES: 1-0, min. 1, Ruli; 2-0, min. 5, Arteaga; 2-1 min. 5, Javichu; 2-2, min. 9, Gustavo; 2-3 min. 10, Casanova; 3-3, min. 16, Ruli; 3-4, min.25, Quique; 4-4, min. 33, Jorge; 5-4, min. 34, Alex; 6-4, min. 37, Ruli; 6-5, min. 40, Javichu.

ARBITROS: Portilla y Arias. Amonestaron a Alex, Josito y Vallejo. Azul directa a Rafa.

DOMINGO LOPEZ ■ **Las Rozas**

El Móstoles perdió, en el día de ayer, su condición de invicto ante un Burgocentro que fue todo efectividad.

■ FUTBOL SALA

Suertes dispares para los madrileños

Madrid ■ La jornada de ayer vino marcada por el derbi entre el Burgocentro Las Rozas y el Móstoles, dos de los equipos más en forma del grupo C de la División de Plata, en el que se impusieron los roceños; y la derrotas del Leganés ante el Fuencisla, segunda consecutiva de los Santos Murcia en lo que va de Liga. Además, el Villalba se impuso al Nazareno por siete a seis. La tercera jornada la cerrará el Parla ante al Autos Ausín en su casa. Los parleños quieren continuar con el buen juego mostrado hasta el momento. ■ CARLOS M. SANCHEZ

■ P. ARTISTICO

Parada, a por el oro en el Mundial

Madrid ■ La patinadora del C. P. Alcobendas defenderá el próximo fin de semana el título de Campeona del Mundo de patinaje artístico, que logró brillantemente el pasado año en argentina.

La patinadora española posiblemente dispute en Reus su último Mundial, por lo que intentará despedirse ganando el título, ya que es la principal baza española para la competición. La patinadora de Alcobendas no estará sola en Reus, ya que se espera que varios autocares de aficionados al patinaje se desplacen desde Madrid. ■ A. RIVAS

■ AEROBIC

En la Plaza Mayor, Día del Ejercicio

Madrid ■ La Plaza Mayor se vistió ayer de gala para acoger el Día del Ejercicio Físico, organizado por el IMD en colaboración con la Fundación Española del Corazón. Dicho evento está enmarcado en el programa de prevención de enfermedades cardiovasculares. Desde las 11:30 horas, los técnicos del IMD impartieron dos sesiones de aerobic a más de 300 jóvenes. Para Guillermo Jiménez, director gerente del IMD, el *«Día del Ejercicio Físico es una llamada de atención a los madrileños sobre los beneficios de la práctica deportiva»*.

■ ATLETISMO

Corre y ayuda al Tercer Mundo

Madrid ■ Madrid tiene una importante cita con la solidaridad hoy domingo, en la Casa de Campo. Participar en la IV Carrera por la Solidaridad que organiza la ONG "Ayuda en acción" es una buena manera de pasar la mañana dominical. Los dorsales se han vendido a 400 pesetas y el total de la recaudación irá destinada a El Salvador. Pero todos aquellos que se animen a asistir a esta cita gozarán, además, de otras actividades paralelas como exhibiciones de paracaidismo o de acrobacias en bicicleta. Haz deporte y ayuda.

No acusó la derrota ante el Barcelona y dio la talla frente el Caja Cantabria

Ademar encaja y golpea

P. ADEMAR 28 — C. CANTABRIA 24

Lanzamientos: 25/39 (3/6 Penalts) — 24/45 (0/2 Penalts)

	Goles	Pen	Exc	M		Exc	Pen	Goles	
Hombrados	-	-	-	3	1	-	-	-	Fort
García	4	-	-	3	1	1	-	3	Reñones
Lozano	7	3	-	2	1	1	-	2	Ortega
Pisonero	1	-	3	2	1	-	-	2	Esquer
Pérez Canca	4	-	-	3	1	-	-	1	Fernández
Panadero	2	-	-	1	2	1	-	5	Rastner
Benés	2	-	1	1	1	-	-	3	Urdiales
Colón	5	-	-	2	1	-	-	1	Domínguez
Kraljic	1	-	-	1	2	-	-	7	Jakimovich
Cano	1	-	-	1	0	1	-	-	Blagojevic
Demovic	2	-	-	2	-	-			

2-1 ▸ 5-3 ▸ 6-6 ▸ 8-8 ▸ 11-11 ▸ **14-12**
16-14 ▸ 18-14 ▸ 20-18 ▸ 21-18 ▸ 24-21 ▸ **28-24**

PABELLON Palacio de Deportes • 3.500 espectadores
• Arbitros: Gorjón (1) y Ríos (1)

PEREZ SOTO ■ **León**

Prosesa Ademar asimiló la derrota frente al Barcelona y supo cómo jugarle al Caja Cantabria, un equipo al que no había logrado derrotar todavía en la Liga, pero que sucumbió ante la defensa agresiva del los locales, sobre todo en la segunda mitad, con un García explosivo en la culminación.

La primera parte fue igualada, aunque la iniciativa la tomó el Ademar para escaparse (5-2) al ritmo que marcaba el acierto de Hombrados en la portería. Sin embargo, Jakimovich empezó a causar estragos y la defensa local no estuvo lo contundente que después se volvió.

Pese a esto, al descanso la ventaja seguía siendo leonesa y el Prosesa Ademar ya no dejaría que su rival le igualara en la reanudación, porque tuvo mayor intensidad que un Caja Cantabria más corto de opciones en ataque.

La defensa mixta en algunas fases sobre Jakimovich fue el arma utilizada por el Ademar, que logró escaparse mediado el segundo periodo, de nuevo por tres goles, (20-17).

El dominio y la seguridad en la victoria de los leoneses no permitió el resquicio para la remontada, que tampopo buscó el Caja Cantabria con convicción, sobre todo después de dos penaltis consecutivos detenidos por Hombrados cuando todavía tenía opciones.

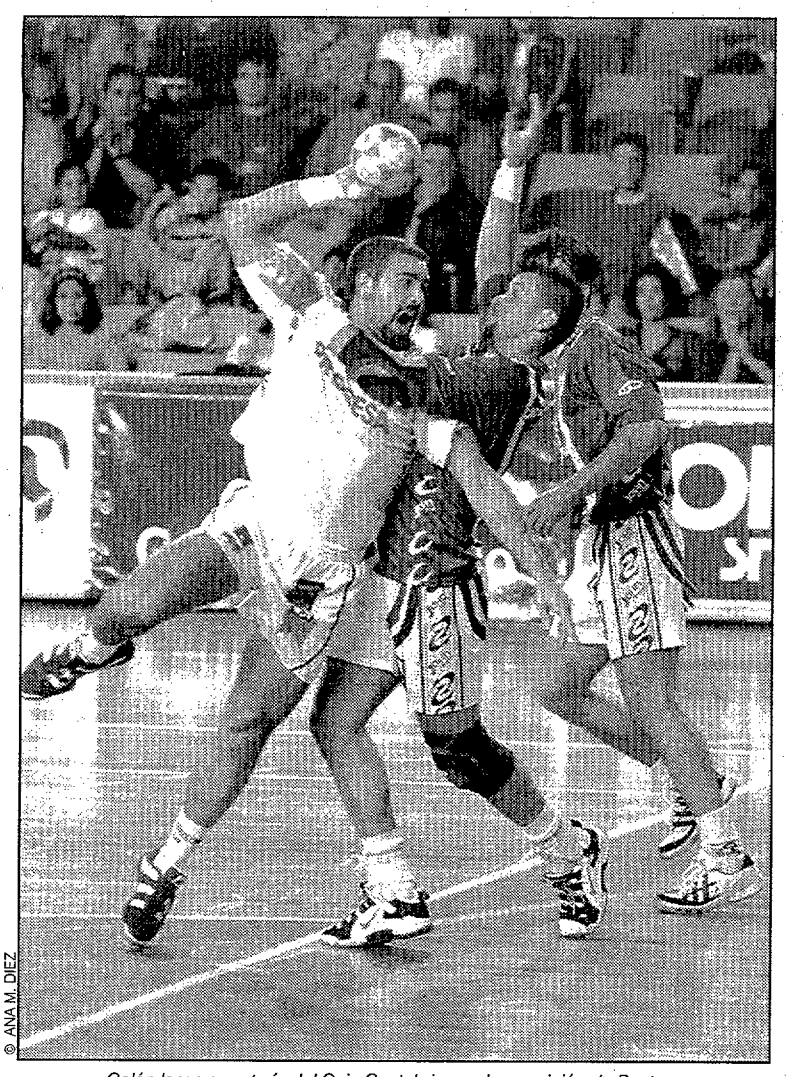

© ANA M. DIEZ

Colón lanza a portería del Caja Cantabria con la oposición de Rastner

CLASIFICACION

	J.	G.	E.	P.	F.	C.	Pt.
1. F. C. Barcelona..	7	7	0	0	233	145	14
2. P. San Antonio...	7	5	2	0	202	162	12
3. P. Ademar.....	7	5	1	1	198	176	11
4. C. Cantabria	7	4	1	2	194	193	9
5. Cdad. Real.....	6	2	4	0	176	165	8
6. R. a. Chapela.....	7	3	1	3	153	162	7
7. Valladolid	7	3	0	4	209	205	6
8. Bidasoa.....	7	2	2	3	161	168	6
9. Granollers	6	3	0	3	131	141	6
10. U. O. Naranco....	7	2	0	5	164	176	4
11. C. Gáldar.....	7	1	2	4	184	199	4
12. Altea	7	2	0	5	168	200	4
13. F. M. Cangas.....	7	1	1	5	158	181	3
14. P. P. Octavio.....	7	1	0	6	174	222	2

G. GALDAR 21 — BARCELONA 29

Lanzamientos: 18/33 (3/3 Penalts) — 22/37 (7/10 Penalts)

	Goles	Pen	Exc	M		Exc	Pen	Goles	
Malumbres	-	-	-	2	1	-	-	-	Svensson
Suárez	3	-	1	2	1	2	-	3	Shchepkin
Rodríguez	2	-	1	2	2	-	2	7	Masip
Bermejo	1	-	-	1	1	1	-	1	Garralda
De la Hoz	5	3	-	2	1	-	1	2	Guijosa
Rajic	6	-	-	3	2	2	2	6	Ortega
D.García	2	-	1	2	1	-	-	2	O'Callaghan
García	-	-	-	-	2	-	-	-	barrufet
Espino	1	-	-	1	1	-	-	2	Dedu
Saavedra	1	-	-	1	2	-	1	3	Fernández
Bustos	-	-	1	1	1	-	1	1	Barbeito
					2	-	-	2	Soler

1-1 ▸ 3-3 ▸ 5-6 ▸ 7-9 ▸ 9-12 ▸ **9-13**
11-16 ▸ 14-18 ▸ 17-19 ▸ 18-22 ▸ 20-25 ▸ **21-29**

PABELLON JUAN VEGA • 1.500 espectadores
• Arbitros: **Fernández** (2) y **Permuy** (2)

Gáldar plantó cara al Barça sin Parashenko

EFE ■ **Gáldar**

El Cadagua Gáldar, sin la participación del lesionado Parashenko, ofreció más resistencia de la esperada al Barcelona, que, pese a la clara victoria, no jugó a su nivel habitual. El partido comenzó con ambos equipos con defensas 5-1 hasta que los galdenses tomaron las primeras ventajas (5-3) gracias al portero García y a De La Hoz. Pero las exclusiones, tres consecutivas, y varias faltas en ataque propiciaron que el Barça anotase un parcial de 1-6.

En la segunda parte, los galdenses trataron de reducir la desventaja y se situaron a sólo dos goles (17-19); sin embargo, el cansancio acumulado y dos nuevas exclusiones fueron aprovechadas por el Barcelona, liderado por Masip y Soler, para dejar el resultado final. Las acertadas decisiones de Valero Ribera resultaron decisivas en los momentos clave del partido.

P. SAN ANTONIO 30 — VALLADOLID 29

Lanzamientos: 28/39 (2/3 Penalts) — 25/41 (4/4 Penalts)

	Goles	Pen	Exc	M		Exc	Pen	Goles	
Buligan	-	-	-	1	2	-	-	-	Martín
Mainer	7	-	-	3	2	-	4	5	De La Haza
Villaldea	9	1	1	3	2	1	-	2	Agustín
Martín	3	-	2	2	2	-	-	3	Gallego
Kiselev	5	-	1	2	3	-	-	5	F. López
Ambros	2	-	-	1	2	-	-	3	Avila
Rekondo	3	-	1	4	1	-	-	1	Paterna
Hernández	-	-	-	-	-	-	-	-	J. López
Mayoral	1	1	-	1	2	-	-	2	Raúl Glez.
Pérez	-	-	-	1	1	2	-	1	García
Jauregui	-	-	-	1	1		-	-	Pérez
				-	3		-	7	

3-2 ▸ 6-5 ▸ 10-7 ▸ 12-10 ▸ 13-10 ▸ **14-12**
16-13 ▸ 18-17 ▸ 21-22 ▸ 23-23 ▸ 26-26 ▸ **30-29**

PABELLON ARROSADIA • 2.000 espectadores
• Arbitros: Calvo (2) y De Castro (2)

S. Antonio y Valladolid se dejaron la piel

JOSE MARI COLOMO ■ **Pamplona**

Un gol de Villaldea en los últimos segundos dio la Victoria al Portland San Antonio ante el Valladolid, que luchó lo indecible hasta ese momento. Tras una primera mitad de ligero dominio navarro, en la que un parcial de 5-0 fue lo más destacado, la segunda fue lo mejor de la temporada. Reacción pucelana, intensidad defensiva de los dos equipos, exclusiones y empates desde el 18-18 hasta el 29-29.

Las defensas fueron muy variadas y en el último minuto el San Antonio robó dos balones y dio la vuelta al partido, el más intenso de las últimas temporadas jugado en Pamplona.

F. M. CANGAS 29 — P. P. OCTAVIO 22

Lanzamientos: 24/40 (5/5 Penalts) — 20/48 (2/2 Penalts)

	Goles	Pen	Exc	M		Exc	Pen	Goles	
Hvid	-	-	-	3	0	-	-	-	Muiños
Celestino	4	-	-	2	0	-	-	3	Nesterov
Escudero	2	-	1	1	2	-	-	4	Peña
Flores	-	-	1	1	0	-	-	1	Delfis
Luis García	10	-	-	3	1	1	-	5	Muñoz
Bartolomé	1	-	-	2	0	-	2	3	Valenzuela
Fontán	-	-	-	1	0	-	-	-	Jacobsen
Iglesias	-	-	-	-	0	-	-	1	Jiménez
Solirio	1	-	-	1	1	-	-	4	Lvov
Dasilva	6	-	-	2	0	1	-	1	Rodríguez
Abel Glez.	5	5	-	2	1	-	-	-	Gómez

1-1 ▸ 4-2 ▸ 8-4 ▸ 9-4 ▸ 12-5 ▸ **16-8**
19-9 ▸ 21-13 ▸ 23-16 ▸ 25-19 ▸ 27-19 ▸ **29-22**

PAB. EL GATAÑAL • 1.800 espectadores
• Arbitros: Gallego (1) y Lamas (1)

Triste despedida para Javier Barrios

ANTONIO ESTEVEZ ■ **Cangas**

Primera victoria en la Liga del Frigoríficos del Morrazo Cangas, a costa de un Pilotes Posada Octavio cuyo prolongado bache le ha llevado al último lugar. Roto, sin ideas y a merced del contrario, el equipo que hasta ayer dirigió Barrios asistió atónito al magnífico partido de Luis García en su mejor actuación en el Cangas.

El dominio en el marcador fue de los locales, que ampliaron diferencias y no les inquietó la tímida reacción viguesa mediada la segunda mitad. Junto a Luis García, el portero Hvid y la dirección de Celestino fueron los mejores argumentos esgrimidos por el Cangas.

BIDASOA 29 — ALTEA 25

Lanzamientos: 28/46 (1/1 Penalts) — 22/35 (3/3 Penalts)

	Goles	Pen	Exc	M		Exc	Pen	Goles	
Barreto	-	-	-	1	2	-	-	-	Moyano
Rodríguez	2	-	-	1	1	-	-	1	Camacho
Maglajlija	4	-	2	2	2	-	-	5	Parro
Vargas	-	-	-	1	1	-	-	-	Davis
Barcenilla	2	1	-	1	2	2	-	6	Martínez
Vico	7	-	-	3	1	2	-	5	Lamarca
Etxaburu	2	-	-	1	2	-	-	7	Folguera
Aginagalde	-	-	-	1	-	-	-	-	Silvio
Kovacevic	3	-	1	2	1	-	-	-	Rochel
Olalla	2	-	-	2	1	-	-	-	Montes
Marcos	-	-	-	1	1	-	-	1	Castresana
Storgaard	7			2					

3-3 ▸ 4-4 ▸ 6-6 ▸ 10-7 ▸ 12-8 ▸ **15-10**
17-13 ▸ 20-17 ▸ 22-18 ▸ 25-20 ▸ 25-23 ▸ **29-25**

PABELLON Artaleku • 1.200 espectadores
• Arbitros: Huguet (1) e Iniesta (1)

Bidasoa acabó con una igualdad ficticia

TOÑO PUERTA ■ **Irún**

Bidasoa consiguió su primera victoria en casa y demostró que el empate a puntos que mantenía con el Altea era circunstancial. Conservó lo suficiente de su personalidad para imponerse sin excesos, pero también sin apuros, pese a que los alicantinos protagonizaron un par de aproximaciones anecdóticas en el marcador, sin llegar a ser una amenaza real.

Los irundarras basaron su eficacia de la primera mitad en el contragolpe (9 goles), con el que disimularon otras carencias. En la segunda, en cambio, obtuvieron mayor rentabilidad de su ataque posicional.

R. A. CHAPELA 25 — H. O. NARANCO 24

Lanzamientos: 23/41 (2/2 Penalts) — 17/39 (7/7 Penalts)

	Goles	Pen	Exc	M		Exc	Pen	Goles	
Fekete	-	-	-	2	1	-	-	-	Rakicevic
Infestas	4	-	-	1	3	-	7	10	Entrerríos
J. Rodríguez	2	-	2	1	3	-	-	7	Krajkovic
R. Rodríguez	2	-	-	1	1	-	-	1	Campos
Rentero	2	-	-	1	1	-	-	3	Fernández
Ninkovic	3	-	1	1	1	-	-	-	Cabañas
Ben Modo	6	-	1	2	1	-	-	-	Sánchez
Pascual	-	-	-	1	1	-	-	-	López
Cid	4	2	-	2	2	-	-	3	Bros
Harris	2	-	-	1	1	-	-	-	Oriol
Cabaleiro	-	-	-	1	1	-	-	-	Stanisic
					1	1	-	-	Pagliotta

2-3 ▸ 6-5 ▸ 8-8 ▸ 11-9 ▸ 14-11 ▸ **15-12**
16-14 ▸ 18-16 ▸ 18-18 ▸ 21-21 ▸ 22-22 ▸ **25-24**

PABELLON MUNICIPAL • 1.100 espectadores
• Arbitros: Martín (1) y Monroy (1)

Cid decidió a falta de seis segundos

GERARDO MENDEZ ■ **Chapela**

Un gol de Cid a falta de seis segundos desde los siete metros dio la victoria al Redcom Airtel Chapela ante el Universidad de Oviedo Naranco. En los primeros minutos el equipo asturiano controló el encuentro (2-5), aunque el Chapela, asentado en el buen trabajo de Fekete en la portería, alcanzó al descanso su máxima ventaja (15-12).

Pero su apatía defensiva y nulo acierto ofensivo en la reanudación permitiendo al Naranco recuperar su ventaja (18-19). Un tiempo muerto de Teixeira recompuso a un equipo que había perdido el sitio, entrándose en una dinámica de empates que rompió Cid.

WATERPOLO

COPA DEL REY

Montjuic y Canoe, ya en semifinales

Montjuic y Real Canoe se clasificaron virtualmente para las semifinales de la Copa del Rey al ganar contundentemente sus respectivos patidos de ida. El Montjuic dejó a cero al Martiánez y el Canoe logró la mayor goleada, con seis tantos de su nuevo fichaje, el internacional Hernández.

COPA DEL REY (1/4, ida)

Montjuic, 8; Martiánez, 0 (3-0, 1-0, 1-0, 3-0)
MONTJUIC (Goleadores): Quijada (1), Hernandez (1), Cercols (3) y Cillero (3).
MARTIANEZ (Goleadores): -

Terrassa, 5; Sabadell, 5 (2-1, 0-1, 2-0, 1-3)
TERRASSA (Goleadores): Robles (1), Pallarés (1), Motomiya (1) y Salvador (2).
SABADELL (Goleadores): Bondarenko (1), Kovalenko (1), Ballart (1) y Palma (2).

Mediterrani, 7; Catalunya, 10 (3-4, 1-4, 2-1, 1-1)
MEDITERRANI (Goleadores): Barahona (3), Mitjavila (3) y Aznar (1).
CATALUNYA (Goleadores): Pedrerol (3), Neira (2), Sans (3), y Serracanta (2).

Sant Andreu, 4; R. Canoe, 16 (1-4, 2-3. 1-5, 0-4)
SANT ANDREU (Goleadores): Díaz (1), Alvarez (1) y Ungo (2).
R. CANOE (Goleadores): García (1), Blanco (1), Hernández (6), Sanchez-Toril (3), Villar (1), Moro (2) e I. Moro (2).

ABEL ANTON CORRE HOY EN PALMA DOS MESES DESPUES

Vuelve el campeón

Abel Antón, campeón mundial de maratón, vuelve hoy en Palma de Mallorca a la competición después de dos meses en los que se ha dedicado a descansar y a comenzar a entrenarse de cara a próximos éxitos.

PEDRO MOLERO ■ Madrid

Abel Antón, campeón mundial de maratón, vuelve hoy en Palma de Mallorca a la competición después de dos meses. Precisamente desde el día que se coronó monarca mundial de la más dura de las disciplinas del atletismo. El 10 de agosto pasado fue su última toma de contacto con el asfalto a nivel oficial.

El soriano de Ojoel va a competir en la capital mallorquina en una carrera urbana de 8 kilómetros que, sin duda, servirá al pupilo de Enrique Pascual para saber cual es el estado de forma actual tras los entrenamientos que inicio hace un mes. «*Mi preparación va dirigida al maratón de Fukuoka, que se va a disputar a comienzos de diciembre. La de Palma es la primera carrera que pienso hacer de cara al maratón japonés*».

El único contratiempo sufrido por el campeón mundial fue un «*pequeño constipado que sufrí a comienzos de semana. Algo casi lógico, pues en Soria las temperaturas actuales son muy bajas , sobre todo por las mañanas*».

La participación en Palma es muy amplia. Entre los principales rivales de Antón estarán los keniatas Paul Rotich y David Kimei y el mallorquín Antonio Peña.

Abel Antón correrá en Palma su primera carrera como campeón mundial

FALTA DE CACHO, ENTRENA CON PARRA

Cambio de pareja

Abel Antón está conociendo un nueva etapa en lo que se refiere a su habitual manera de entrenar. Hasta hace muy poco él y Fermín Cacho eran inseparables en las mañanas sorianas, pero durante el último mes el nuevo acompañante en los entrenamientos del campeón mundial de maratón ha sido Roberto Parra, ya que Fermín, tras su boda, se ha quedado momentaneamente entrenando en Pozoblanco, localidad cordobesa donde ejerce como profesora su esposa.

POPULARES

La carrera del CSIC, un éxito

Los argentinos Antonio Silio y Marcelo Cascabelo, los kenianos Paul Iptanui y Robert Udogo, los tanzanos Tadeo Nada, Neema y Wilproad Axweso, el etiope Chala Kelile y los españoles Bruno Toledo y José Ramón Moreno son algunos de los favoritos en la XVII Carrera Internacional del Consejo Superior de Investigaciones Científicas (CSIC), que se disputará hoy en Madrid. En categoría femeina contará con Mónica Pont. El éxito está asegurado, pues se han inscrito 2.000 participantes.

CHINA

Ma Junren denuncia un complot

El controvertido entrenador chino Ma Junren denunció ayer la existencia de un «*complot organizado*» para impedir que sus atletas batan marcas mundiales durante los VIII Juegos Nacionales chinos, que se celebran en la ciudad de Shanghai. Su pupila Qu Yunxia se cayó en los 1.500 metros y Ma Junren declaró que la caída fue un complot para impedir que sus atletas batan récords mundiales.

ABANDONO

Diadora puede dejar el atletismo

M.A. GARCIA ■ Barcelona

Se puede considerar como un hecho que Diadora no continúe patrocinando al equipo catalán Squadra Deportiva, actual campeón nacional de clubes en cross y que esta temporada afronta el nuevo reto de la Copa de Europa. Jordi Martínez, su presidente, está a punto de cerrar un importante contrato con otra firma de material que permita al equipo realizar fichajes. Entre ellas suenan los nombres de Fila o Adidas.

ALGUNOS CONDUCEN SÓLO UNA IMAGEN. OTROS VAN MÁS LEJOS.

VOLVO S70

Ir más allá. Saber que siempre hay nuevos caminos. Tener seguridad en la propia elección. Llegar más lejos. Llegar a Volvo S70.

Modelo	Potencia	Precio*
S70	126 cv	4.250.000
S70 2.5	144 cv	4.730.000
S70 2.5 20v	170 cv	5.090.000
S70 2.5T	193 cv	5.590.000
S70 T5	240 cv	6.360.000
S70 R	250 cv	7.100.000
S70 TDI	140 cv	5.350.000

VOLVO
Respuesta segura.

LINEA VOLVO 902 300 310

* IVA, impuesto de matriculación y transporte incluidos.

Enviados especiales a PARIS
DAVID PECKER y RAFAEL ALIQUE

RAFA CASAL

MICHAEL FUE EL GRAN PROTAGONISTA DEL TORNEO Y DEL TRIUNFO DE BULLS SOBRE OLYMPIAKOS

París aclamó a "Air" Jordan

C. BULLS	Ptos	T1	T2	T3	Reb.	Asi	Min.	M
HAPPER	6	2/2	2/2	0/1	7	2	20	1
JORDAN	27	5/6	11/20	0/2	5	3	29	3
KUKOC	5	1/6	2/6	0/2	2	2	27	0
CAFFEY	6	2/2	2/3	-	3	3	27	1
LONGLEY	9	1/1	4/8	-	9	5	16	2
WENNINGTON	8	-	4/7	-	9	0	19	2
BROWN	12	0/1	6/8	-	0	5	20	2
BURRELL	4	0/2	2/3	0/2	4	1	15	1
KERR	10	2/2	1/1	2/3	0	3	23	1
BUECHLER	6	1/2	1/2	1/1	4	1	20	1
KLEINE	2	2/2	-	-	2	1	8	-
BOOTH	2	2/2	-	-	2	0	4	-
EQUIPO					9			
TOTALES	104	23/34	36/64	3/11	58	28	240	14

OLYMPIAKOS	Ptos	T1	T2	T3	Reb.	Asi	Min.	M
HAWKINS	12	1/2	5/12	1/3	2	3	33	1
TOMIC	3	1/1	1/1	0/4	1	3	23	0
KARNISOVAS	19	10/10	0/4	3/7	3	4	33	2
ROGERS	4	0/1	2/6	-	8	-	30	0
TARLAC	14	6/8	4/9	-	11	1	32	2
VUKCEVIC	0	-	0/3	0/1	-	1	15	0
NAKIC	16	4/7	6/11	-	5	2	23	2
SAVRASENKO	2	-	1/1	-	3	-	14	0
KARAPLIS	6	2/2	2/4	0/1	1	1	18	1
BAKATSIAS	0	-	-	-	2	2	9	1
MICHALOS	2	-	1/1	-	-	-	4	-
ZURBENKO	0	-	0/1	-	-	-	2	-
EQUIPO					6			
TOTALES	78	24/31	21/53	4/16	42	17	242	9

Pabellón. París Bercy • Parciales: **(30/20, 24/23, 21/17, 29/18).** • Arbitros: **Bavetta (USA) (2) y Dorizon (FRA) (2).** • Por Bulls también jugaron: **Calabria (0), LaRue (0), Gorenc (7).** • Por Olympiakos también jugó: **Pettas (0)**

DAVID PECKER ■ **París**

La NBA mantiene intacta la leyenda. Son ya 16 los encuentros del Campeonato McDonald's en los que el baloncesto FIBA ha intentado, sin éxito, derrotar a alguno de los representantes de la mejor Liga del mundo. La edición de París ha tenido un nombre propio indiscutible: Michael Jordan.

Bozidar Maljkovic sentenció que sin Jordan el Racing París hubiera ganado a Chicago Bulls. Ayer, Ivkovic pensaría de igual modo durante 34 minutos (68-56, con 27 puntos de Michael, mientras ninguno de sus compañeros superaba los 8), pero Olympiakos acabó perdiendo la estela de Chicago precisamente sin él sobre la pista (84-62, min. 39).

Hipótesis al margen, Chicago Bulls y Michael Jordan engrosaron ayer el historial del Campeonato McDonald's en cuanto a campeones y Jugadores Más Valiosos (MVP) se refiere. Y nadie puede discutir la justicia de ambos premios, pese al borrón de Chicago de pasar a ser el equipo procedente de la NBA menos ofensivo desde la creación del torneo.

Jordan fue una vez más el centro de atención del pabellón París Bercy, que volvió a presentar un aspecto acorde con el evento, con un lleno espectacular, con un objetivo muy concreto: siempre que el 23 de Bulls entró en acción lo hizo con decenas de miles de ojos sobre él. Cada vez que tocaba el balón surgían un clamor de las gradas a la espera de alguna genialidad y cuando su entrenador le concedió un descanso el encuentro parecía perder buena parte de su interés para el público, más preocupado en intentar provocar cuanto antes su regreso al juego al grito de "Michael, Michael, Michael".

El alero de Chicago totalizó 27 puntos, algunos de ellos de auténtico mago

Olympiakos se topó con la dificultad añadida de su inferioridad en el rebote, ya que Tarlac estuvo muy solo para compensar a los americanos Longley y Wennington. Junto a Tarlac, fueron Karnisovas y Hawkins los encargados de mantener la tensión, con diferencias entre siete y catorce puntos hasta el último cuarto.

Se acabó el Campeonato McDonald's, pero nos queda una vez más el recuerdo imborrable de Michael Jordan. Uno no puede dejar de pensar que es muy posible que ésta haya sido su última visita en activo a Europa. Gracias por venir, mereció la pena.

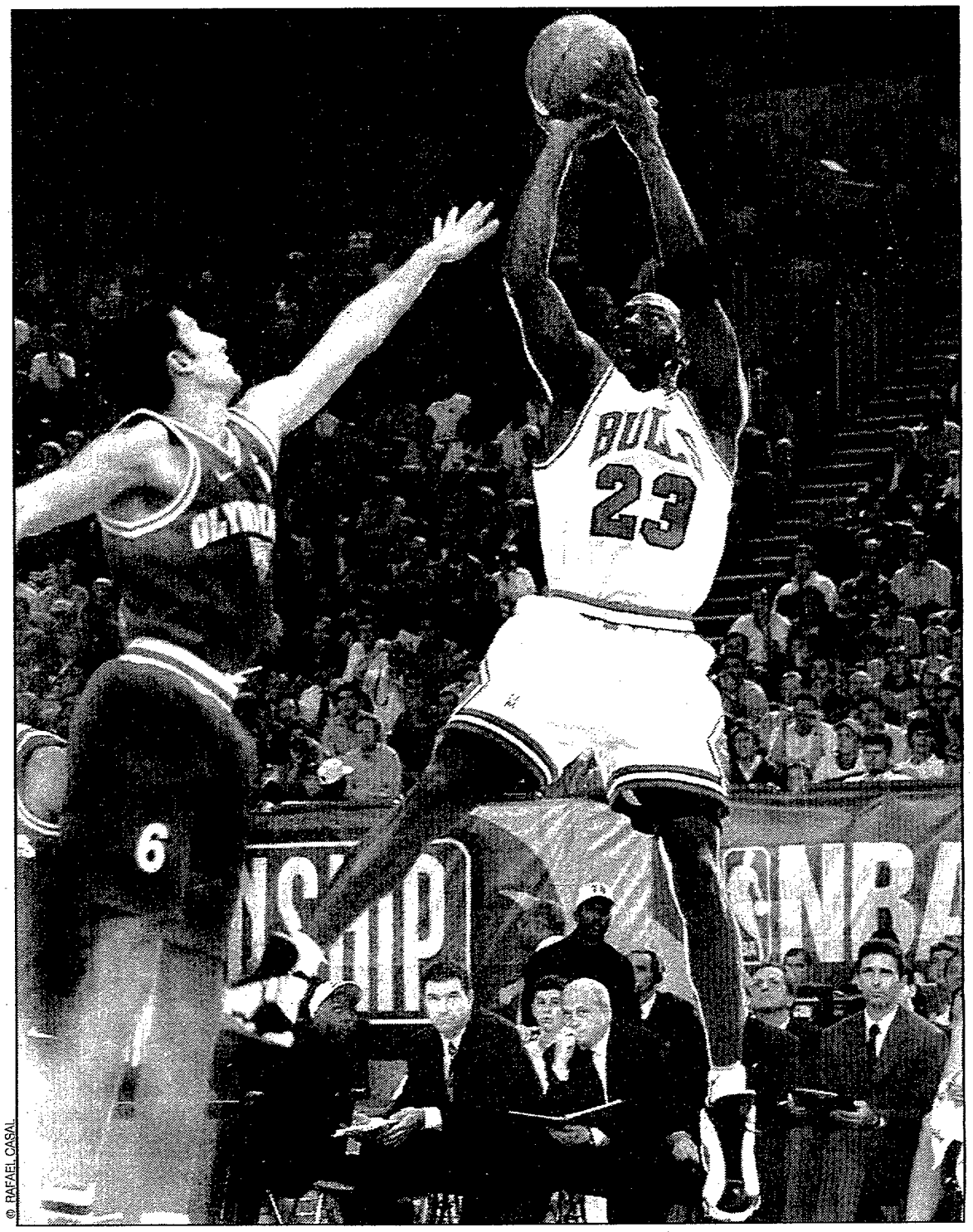

© RAFAEL CASAL

Michael Jordan, con su estilo característico, lanza a canasta sin que Dusan Vukcevic pueda ni siquiera oponerle algo de oposición

Goooooool!
GOOOOOOOOOOL!
Goooooooooooool!

ESPANYOL - REAL BETIS

Esta tarde, a partir de las 3:30, vive en directo la emoción de los partidos de la jornada

Paco González,
Pepe Domingo Castaño,
Manolo Lama,
Javier Ares,
Radomir Antic,
Lobo Carrasco,
Poli Rincón,
Manu Sarabia,
Juan Señor,
Joaquín Ramos Marcos,
José Francisco Pérez Sánchez,
Tomás Guasch.

Nº1 EN DEPORTE

JORDAN, MVP DEL TORNEO, AFIRMO DESCONOCER A SU HOMONIMO EN EL FUTBOL

«No conozco a Ronaldo»

Aunque tras decirle que era un futbolista aclaró: *«Sólo conozco a Pelé»*

No había otra posibilidad. Michael Jordan fue elegido MVP y ganador del trofeo "Drazen Petrovic". Los padres del malogrado jugador croata entregaron el galardón a la estrella de Bulls durante la rueda de Prensa posterior al partido. Jordan lo agradeció: *«Petrovic fue uno de los jugadores europeos que mejor se adaptó a la NBA. Era un gran competidor y para mí es uno honor recibir este trofeo»*.

Jordan, como siempre sonriente, comentó que su estancia en París *«ha sido muy interesante. Aunque no he podido salir mucho, lo he pasado bien. Mis hijos han ido hoy a Eurodisney y seguro que se lo han pasado muy bien»*.

Sobre su primer McDonald's dijo que *«ha sido muy especial jugar un partido internacional con mis Bulls y probablemente sea mi último partido internacional. Estoy contento porque hemos satisfecho las expectativas»*.

La nota curiosa surgió cuando a Jordan le preguntaron por Ronaldo: *«No le conozco»*. Y al comentarle que era un futbolista aclaró: *«Yo sólo conozco a Pelé»*.

Jordan, Karnisovas, Tarlac, Struelens y Oberto compusieron el quinteto ideal del torneo.

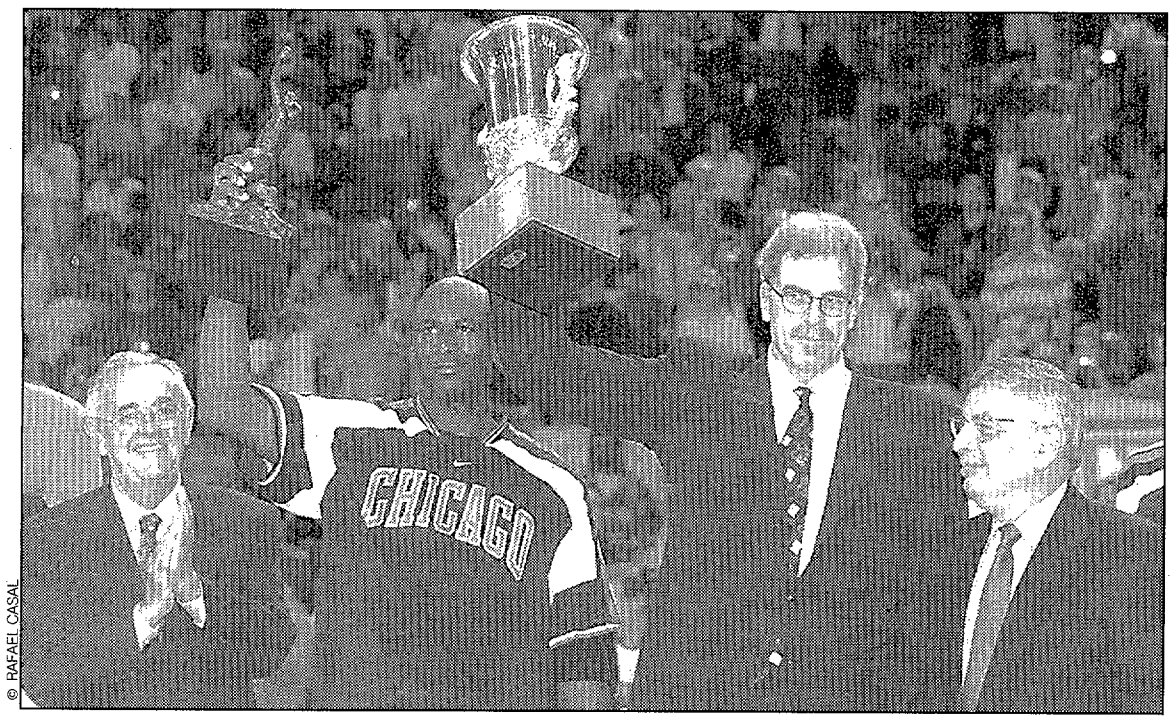

© RAFAEL CASAL

Phil Jackson, entrenador de Bulls, levanta la copa de campeón y Michael Jordan el trofeo "Drazen Petrovic" como MVP del torneo

El Atenas, tercero a pesar de Reyes

El Atenas de Córdoba se convirtió en la sorpresa del McDonald'S. El conjunto argentino, tras vencer al Benetton en cuartos y plantar cara al Olympiakos en semifinales, consiguió la tercera plaza del torneo al derrotar al Racing París por 88-78. El equipo de Maljkovic, ante los sudamericanos, distó mucho del que venció contundentemente al Barcelona y tuteó durante muchos minutos a Chicago Bulls. Alfonso Reyes, con 18 puntos (8/10, de 2; 2/4 t.l.), 8 rebotes y 3 asistencias en 36 minutos, fue el mejor de los parisinos.

Benetton no perdonó

El Barça fue último y Djordjevic se rompió la nariz

BARCELONA, 103 (28, 26, 17, 32): Jofresa, 2 (20); Esteller, 2 (14); Jiménez, 1 (8); Nicola, 0 (11); Mustaf, 2 (22); Andreu, 1 (10); Alemany, 1 (4); Fernández, 1 (14) y Djordjevic, –(0). Eliminado: Andreu (min. 46). Dos técnicas y descalificación: Esteller (min. 29).
BENETTON, 106 (29, 25, 34, 18): Bonora, 1 (13); Williams, 2 (29); Pittis, 2 (11); Rebraca, 1 (12); Rusconi, 0 (4); Marconato, 1 (9); Niccolai, 2 (14); Stazic, – (0); Gracis, – (0) y Sekunda, 2 (14). Sin eliminados.
ARB.: Nies (USA) (0) y Rems (ESL) (0).

RAFAEL ALIQUE ■ **París**

La mala racha del Barça continúa abierta. Ayer, además de perder ante el Benetton –sexta derrota en los últimos siete partidos– y quedar último del campeonato, Djordjevic sufrió la rotura de los huesos propios de la nariz en un choque fortuito con su compañero Alemany. El base será sometido en Barcelona a diversas pruebas que determinen si debe ser operado.

Ante este panorama Comas prefiere buscar el lado positivo, si es que lo hay, y quedarse con *«el esfuerzo del equipo en el último cuarto. Tras salirnos del partido en el tercer período, logramos dar una imagen de solidez y de mejoría muy importante para nosotros y estuvimos muy cerca de ganar»*.

Al Barcelona le faltó regularidad. Un 3-14 dio la vuelta a un favorable 51-46 (min. 22). Esteller fue descalificado, Djordjevic se rompió la nariz ... y debacle (72-91, min. 37), pero sacó su orgullo e incluso Rafa Jofresa pudo forzar la prórroga.

LEON-REAL MADRID Picados en pretemporada

Edu Torres y Martín aún tienen cuentas pendientes

FERNANDO PEREZ SOTO ■ **León**

El encuentro entre el León y el Real Madrid estará presidido por el "pique" entre los dos técnicos, Edu Torres y Miguel Angel Martín, que comenzó en pretemporada tras el encuentro que los dos equipos disputaron en Palencia.

Los dos entrenadores no están dispuestos a firmar la paz, tal y como se desprende de las declaraciones de Edu Torres de cara al partido de hoy. *«Nosotros no jugamos especulando, tenemos un equipo con 400 millones de presupuesto y el Madrid tres veces mayor, por lo que es normal es que ellos jueguen mejor y más bonito, aunque sólo sea por cuestión de números. Pero pese a nuestra modestia, lo intentamos hacer los mejor posible y a veces conseguimos dar espectáculo»*.

LEON-REAL MADRID (13:00 h. La 2)

JOVENTUT–PAMESA El Consejo le instó a ello

Alfred Julbe sí se sentará en el banquillo de la Penya

A. DEL CASTILLO y NACHO GOMEZ ■ **Badalona y Valencia**

Alfred Julbe se sentará mañana en el banquillo del Joventut después que el Consejo de Administración del club así se lo indicara. La directiva badalonesa hizo una nota de prensa en la que consideraba que *«Si Julbe no dirigiera al equipo en este partido se podría interpretar como un reconocimiento de culpabilidad que no tiene razón de ser»*.

El técnico badalonés había decidido unilateralmente no estar hoy en el banquillo para solidarizarse con los árbitros y el comisario de mesa del pasado domingo, sancionados tras reunirse con él y con Luis Casimiro, técnico del TDK.

Iván Corrales y Fran Murcia son dudas en la Penya y Jesús Fernández en el Pamesa, que tendrá a punto al resto de sus efectivos.

JOVENTUT–PAMESA VALENCIA (18:00 h. SPO)

VALVI–UNICAJA

Ambos conjuntos buscan el despegue

CARLOS CARIÑO ■ **Málaga**

El Unicaja visita al Valvi con la baja de Curro Avalos, que será operado de su rodilla el martes. Ray Smith, aunque sigue "tocado", es posible que tenga que jugar algunos minutos. El pívot de Unicaja Ricardo Guillén apuesta por una victoria de su equipo: *«Si jugamos con la misma intensidad con la que actuamos en la primera parte ante el Real Madrid será difícil que algún equipo de la ACB pueda ganarnos»*.

VALVI GIRONA–UNICAJA (19:00 h.)

Caja Madrid
entra en juego

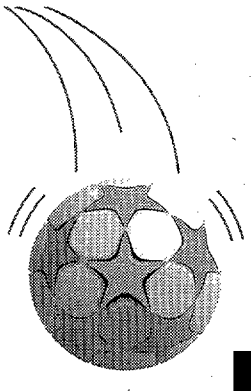

Patrocinador Oficial de la Liga Fantástica.

CAJA CANTABRIA 83 | 93 ESTUDIANTES

Los colegiales, firmes

Los cántabros no pudieron romper el ritmo que marcó Nacho Azofra

C. CANTABRIA	Ptos	T1	T2	T3	Reb.	Asi.	Min.	M
MATEU	9	0/2	0/1	3/5	7	4	34	2
LANE	18		9/10		10	2	36	2
BLANCO	7		2/5	1/2	2	3	31	1
HARSTAD	26	6/9	10/16	0/3	5		35	3
MERINO				0/1			06	1
AURIOLES	3	0/2		1/3			9	1
SANTANA	4	1/2		1/1	1		05	1
JORDAN	10	0/4	5/9	0/1	9	3	35	1
REYES	6		3/4	0/1			9	2
Equipo					2			
TOTALES	83	7/19	29/45	6/17	36	12	200	14

ESTUDIANTES	Ptos	T1	T2	T3	Reb.	Asi.	Min.	M
THOMPSON	19		8/11	1/4	2	1	23	3
BRAÑA							04	1
WHISBY	14	0/2	7/9		4	1	24	2
ESCUDERO			0/2				7	1
JIMENEZ	12	6/6	3/6	0/1	9	2	37	2
VANDIVER	16	4/4	6/10		5	2	38	2
BARCENAS	11	4/5	2/4	1/2	1		13	2
AZOFRA	15	5/6	2/3	2/6	1	3	36	3
DE MIGUEL	4	2/2	1/2		1		07	1
VECINA	2		1/2	0/1			11	1
Equipo					3			
TOTALES	93	21/25	30/51	4/14	26	9	200	18

PABELLON VICENTE TRUEBA • 4.600 espectadores • Descanso: **47-49** • Arbitros: **DE LA MAZA (1), GARCIA ORTIZ (1) y ROSADO (1)** • Eliminado: **Blanco (min. 38)**

© EFE

Thomas Jordan, del Caja Cantabria, tapona un lanzamiento a canasta de Chandler Thompson

JOSE A. SANCHEZ ■ **Torrelavega**

No hay quien pueda con Estudiantes. El conjunto de José Vicente Hernández consiguió en Torrelavega su octava victoria consecutiva, lo que le mentiene en los puestos de cabeza de la clasificación.

El triunfo de Estudiantes, sin paleativos. Los estudiantiles comenzaron arrollando (4-14, minuto 5) gracias al acierto del dúo Chandler Thompson-Glen Whisby. Los de Quino Salvo se vieron superados desde el inicio, sobre todo por el poder reboteador de los colegiales en los dos tableros.

Reacción local. Sin embargo, el Caja Cantabria no quiso ser presa fácil de Estudiantes y, gracias a su trabajo defensivo, consiguió igualar el partido a falta de dos minutos (40-40). Fue una utopía, ya que los de Hernández restablecieron nuevamente su ventaja al término de la primera mitad.

El dominio de los madrileños se acentuó tras el descanso. El partido se jugó al ritmo que marcó Azofra y nuevamente Estudiantes se marchó en el marcador, consiguiendo ventajas que oscilaron entre los 6 y los 8 puntos.

El Caja Cantabria quería morir con las botas puestas. No obstante, los de Quino Salvo se encontraron con un hándicap, su continuo fallo desde la línea de tiros libres, lo que imposibilitó que la reacción llegase a buen puerto. Estudiantes, que sacó provecho a su profundidad de banquillo, alcanzó la máxima ventaja al término del partido (83-93).

GRAN CANARIA 88 | 70 TAU CERAMICA

G. CANARIA	Ptos	T1	T2	T3	Reb.	Asi.	Min.	M
HERNANDEZ	8		4/6			1	30	3
BURDITT	6	2/6	2/10		11		31	3
HOPKINS	34	4/7	15/20		16		35	3
CLIFFORD	8	6/9	1/3		4	1	33	2
RODRIGUEZ	2		1/2				05	1
TAMAMES	10	4/4	3/4		5		12	
TOLEDO							02	2
MORALES	9	0/2	3/5	1/2	2	2	24	2
VILLAR	5	2/2		1/2			13	
RODRIGUEZ								1
MASON	6	4/6	1/4	0/2	1	1	15	
Equipo					3			
TOTALES	88	22/36	30/54	2/6	42	5	200	19

TAU	Ptos	T1	T2	T3	Reb.	Asi.	Min.	M
ANGULO	3			1/3			18	1
GARBAJOSA	16	6/7	5/6		2		19	2
CONDECALAVI								
MILLERA	9	1/2	1/1	2/4	2	2	29	2
ABAD	6		3/4	0/1	8	2	21	1
ESPIL	13	1/2	6/8	0/4		2	32	1
SMITH	4	2/2	1/3			1	19	1
BURKE	2		1/5		5	1	17	1
SCOTT	9	3/4	3/6		5		23	2
BERIC	8	4/6	2/4	0/3		1	22	1
Equipo					2			
TOTALES	70	17/23	22/37	3/15	24	9	200	12

CENTRO INSULAR DE DEPORTES • 4.100 espectadores • Descanso: **47-40** • Arbitros: **MAS (2), GUILLEN (1) y VELASCO (2)** • Eliminados: **Scott (min. 31)**

El Centro Insular fue otra vez maldito para Tau Cerámica

ALEJANDRO CABRERA ■ **Las Palmas**

El Gran Canaria, pese a todos los inconvenientes surgidos a lo largo de las dos últimas semanas, fue capaz de vencer a un Tau Cerámica que no mostró su condición de líder en su paso por la isla. Y es que el Centro Insular sigue siendo una cancha maldita para el Tau, que en los tres últimos años no ha sido capaz de vencer.

La verdadera estrella del partido, una vez más, fue el pívot norteamericano Bernad Hopkins, que consiguió 34 puntos y 16 rebotes.

El Tau sólo estuvo por delante en el minuto 17 (34-38). De ahí al final el Gran Canaria fue el gran dominador (63-45, min. 29). En los díez últimos minutos el cuadro grancanario destapó el tarro de las esencias y, con Hopkins como estrella, logró la máxima ventaja.

C. S. FERNANDO 79 | 66 CDAD. HUELVA

C.S. FERNANDO	Ptos	T1	T2	T3	Reb.	Asi.	Min.	M
PEREZ	4		2/4	0/1	2		13	1
JACKSON	13	2/2	4/5	1/4	6	4	38	3
THOMAS	20	2/2	9/15	0/1	6	1	36	3
SOLE			0/1				05	0
OCONELL								
DIEZ	4	2/2	1/3	0/1	6	5	35	1
WATSON	12	2/3	5/8		4		14	1
DOBLADO	16	2/2	4/7	2/7		2	28	2
ARRANZ							6	
ROMERO	10	2/5	4/6		4	2	25	1
BOSCH								
Equipo					3			
TOTALES	79	12/16	29/49	3/14	31	14	200	12

CDAD. HUELVA	Ptos	T1	T2	T3	Reb.	Asi.	Min.	M
SCIARRA	6	3/3	0/1	1/3	2	4	34	1
MORCILLO								
HANSEN	19	4/4	6/9	1/6	1	1	40	1
LOPEZVILAS	5	1/2	2/4		6		14	1
RODRIGUEZ	2	0/1	1/1		2		10	0
VILCHEZ								
BARROSO				0/1			06	0
HALL	20	6/10	7/9		5		36	2
BAZAN								
MARTIN	10		2/6	2/7	7	1	40	1
BRAGG								
LLAMAS	4		2/4		4		18	1
Equipo					2			
TOTALES	66	14/20	20/34	4/17	29	6	200	7

PAL. MUN. DEP. SEVILLA • 5.040 espectadores. • Descanso: **32-27** • Arbitros: **M. BERTRAN (1), REDONDO (1) y MORALES (1)** • Eliminados: **Sin eliminados.**

El Caja, experto en derbis

M. MAESTRE ■ **Sevilla**

El Caja San Fernando continúa invicto en el San Pablo y se anotó su segundo derbi consecutivo, esta vez ante el Ciudad de Huelva, en un partido malo de solemnidad y en el que sólo la experiencia cajista sirvió a los locales para hacerse con el encuentro. Los de Salva Maldonado mandaron durante los cuarenta minutos y Thomas y Jackson resultaron decisivos.

CACERES 74 | 87 XACOBEO

CACERES	Ptos	T1	T2	T3	Reb.	Asi.	Min.	M
ALIBEGOVIC	29	3/5	10/14	2/6	2	2	39	2
BERNABE				0/1		2	7	0
FERNANDEZ	2	2/2		0/2	1		18	0
MORALES		0/2	0/4	0/1	5		10	0
ARCEGA	9	2/2	2/4	1/4	1	4	33	1
HARRIS	19	4/4	6/14	1/3	8	1	31	1
PARAISO	7	2/4	1/4	1/3	6	1	33	1
PEDRERA	8	2/4	3/5		6		29	1
Equipo					1			
TOTALES	74	15/23	22/45	5/20	30	10	200	6

XACOBEO	Ptos	T1	T2	T3	Reb.	Asi.	Min.	M
PEREZ	13	1/2	0/1	4/7	3	3	38	2
HAYNES	26	13/14	5/12	1/3	6		37	3
DICENTA	2	2/2			2		06	0
CRUJEIRAS	3	1/2	1/3		2	1	14	0
ALBERT	2		1/2		2		16	0
HERNANDEZ				0/1	1		05	0
GARCIA	5	1/2	2/2		1		10	0
VARNER	11	2/2	3/4	1/3	6	3	34	2
PAYNE	25	7/10	9/16		16		40	3
Equipo					1			
TOTALES	87	27/34	21/40	6/14	40	7	200	10

PAB. V CENTENARIO • 4.400 esp. • Descanso: **33-34** • Arbitros: **FERNANDEZ (1), LLAMAZARES (1) y CAROD (1)** • Eliminados: **Pedrera (min.38) y Paraíso (min.40)**

Los locales están en crisis

C. TEJADO ■ **Cáceres**

El Xacobeo venció con justicia al Cáceres, en un encuentro donde los de Manolo Flores volvieron a tener los mismos errores que en anteriores partidos: una mala defensa y falta de rebote. Haynes, con 26 puntos, y Payne, con 25 puntos, se bastaron y se sobraron para machacar a un equipo cacereño que, una jornada más, volvió a echar en falta al tercer extranjero.

COVIRAN 78 | 80 FORUM

COVIRAN	Ptos	T1	T2	T3	Reb.	Asi.	Min.	M
MONTES	12	6/9	3/3	0/1	2	7	36	2
WILLIAMS	13		5/6	1/2	10	4	30	1
WASHINGTON	14	10/11	2/9	0/2	2	2	32	1
RUEDA								
SANJUAN								
BRYSON	21	5/8	8/10		6		29	2
SALA	7	1/2	3/3	0/3	2	1	32	1
SANCHEZ	4		2/4		2		11	1
JUNYENT	2		1/1		1		10	0
FABON	5	0/2	1/1	1/4	3	1	21	1
Equipo					1			
TOTALES	78	22/32	25/37	2/12	29	15	200	9

FORUM	Ptos	T1	T2	T3	Reb.	Asi.	Min.	M
WHITE	24	2/4	5/11	4/8	3	3	38	2
GARCIA								
CARRERAS	6			2/5	1		16	2
LUYK	12	4/6	4/10	0/2	7	1	26	1
TINKLE	8	4/4	2/6	0/1	8	3	33	1
PEREZ								
BRABENDER	10	5/7	1/1	1/3	2	7	36	1
URREIZTI		0/2					04	0
GRAY	16	3/3	5/5	1/2	3		29	1
PEREZ I								
LLORENS								
LAVODRAMA	4		2/3		5		18	1
Equipo								
TOTALES	80	18/26	19/36	8/21	29	14	200	9

PALACIO DEP. GRANADA • 3.966 espectadores • Descanso: **45-33** • Arbitros: **BETANCOR (2), NEYRO (1) y PIZARRO (1)** • Eliminado: **Montes (min.39)**

Covirán no supo forzar la prórroga

A. ESPINA ■ **Granada**

El Covirán Granada cayó derrotado ante el Fórum de Valladolid después de desperdiciar la última posesión con 17 segundos por jugarse y con 78–80 en el marcador. Washington precipitó su lanzamiento exterior, lo que propició que el equipo de Aranzana se hiciera con su tercera victoria en Liga y dejara al equipo granadino sumido en la última plaza con tan sólo una victoria.

BALONCESTO

LIGA LEB / 4ª Jornada

LIGA L. LEB

JORNADA 4 Resultados

Menorca	86	87	Fuenlabrada
Gijón	77	82	Los Barrios
Lucentum	89	87	Melilla
Cajasur	88	72	Askatuak
Murcia	92	69	Breogán
Inca	-	-	Viajes Aliguer

CLASIFICACION

	J	G	P	PF	PC	Ptos
1. Murcia	4	4	0	332	281	8
2. Melilla	4	3	1	317	302	7
3. Fuenlabrada	4	3	1	332	326	7
4. Los Barrios	4	2	2	327	328	6
5. Breogán	4	2	2	289	283	6
6. Tenerife	3	2	1	220	182	5
7. Cajasur	3	2	1	274	261	5
8. Lucentum	3	2	1	232	238	5
9. Askatuak	4	1	3	295	288	5
10. Viajes Aliguer	3	1	2	222	239	4
11. Menorca	4	0	4	299	351	4
12. Gijón	4	0	4	295	365	4
13. G. García	2	1	1	153	154	3

GIJON 77 / LOS BARRIOS 82

GIJON, 77 (13, 14, 19, 19, 12): Marco, 2 (23); Hidalgo, 2 (8); Varga, 1 (12); Carter, 1 (17); Silva, 0 (4); Moreno, 1 (3); Pazos, 1 (10); Sánchez, – (0) y Laviña, – (0). Eliminados: Silva y Marco (min. 44)

LOS BARRIOS, 82 (28, 14, 20, 13, 17): Johnson, 2 (22); Martín, 1 (12); Chica, 1 (11); Monclova, 1 (6); Lockhart, 2 (18); Liñán, 1 (2); Rivera, – (0); Bey, 1 (0); Sancho, 1 (6). Eliminado: Liñán (min. 37)

ARBITROS: Estévez (2) y Sacristán (2)

EDUARDO GONZALEZ ■ **Gijón**

Los Barrios empezó marcando su territorio en el primer cuarto ante un Gijón que le costó coger el ritmo del partido llegándose a su finalización con 13–28, lo que supuso un pesado lastre para los locales a lo largo de todo el encuentro.

El Gijón reaccionó hasta forzar la prórroga, aunque en el tiempo suplementario Los Barrios impuso su poderío ante un Gijón desconocido y preocupante que exhibió un pobre 39% en tiros de campo.

Menorca 86 87 Fuenlabrada Con suspense

Sentenció Piñero

MENORCA, 86 (22, 16, 25, 23): Rainez, 3 (22); Capablo, 2 (14); Soler, 1 (4); Brown, 3 (21); Orio, 1 (8); Simón, 0 (0); Del Pozo, 2 (13); Randoltf, – (0) y Palmer, 2 (4). Eliminados: Orio (min. 35) y Soler (min. 38).

FUENLABRADA, 87 (22, 24, 26, 15): Oduok, 1 (8); Yáñez, 1 (4); Perasovic, 3 (22); Guardia, 3 (10); Fernández, 3 (10); González, 2 (5); F. Martín, 0 (3); Piñero, 1 (3); López, 1 (9) y Castellanos, 2 (9). Eliminado: López (min. 37).

ARBITROS: García (2) y Pérez (2).

MIGUEL QUETGLAS ■ **Menorca**

El Fuenlabrada se llevó una justa victoria de Menorca con una canasta "in extremis" de Piñero. El conjunto menorquín plantó cara a todo un ex ACB y sólo la categoría de hombres como Perasovic, Fernández y Piñero impidió que el Menorca Basket sumase su primera victoria en la que es su nueva categoría. Fuenlabrada demostró oficio, aunque salió al terreno de juego demasiado confiado.

© JOSE MARIA PEREZ

Guardia destacó en el Fuenlabrada

Debutó José Matheus

Unicaja se coloca en el primer puesto al ganar al Guaguas

UNICAJA ALMERIA, 3: Prenafeta, Rodríguez, Elgueta, Matheus, Parrado y Graziettiequipo inicial–, Carreño.

GUAGUAS LAS PALMAS, 0: Haberlein, Vega, Sotelo, Gallis, Dávila y Salokangas, –equipo inicial–, Castañeda, A. Cabrera y P. Cabrera.

ARBITRO: Crespo.

MARCADOR: 15-3, 15-11, 15-8, en 28, 39 y 30 minutos.

J. AGUILERA ■ **Almería.**

El Unicaja Almería arrebató al Guaguas Las Palmas el primer puesto después de ganar claramente el encuentro entre los campeones de Liga y Copa.

3 UNIV. DE GRANADA / 1 IVESUR MALAGA

UNIVERSIDAD DE GRANADA: Koskie, Morata, Ruiz, Jiménez, Yuste y Lewis, –equipo inicial–, Sosa, García, Nogal y Palma.

IVESUR MALAGA: Cotrino, Gaspar, Suela, E. Rodríguez, Falasca y Ruiz, –equipo inicial–, Abreu y Bravo.

ARBITRO: Fernández Nevado.

MARCADOR: 15-13, 9-15, 15-7, 15-10, en 40, 30, 28 y 33 minutos.

Antonio Espina ■ **Granada**

3 CAJA DUERO / 2 LARSA VIGO

CAJA DUERO: Pochop, Bakovic, M. Silva, Antón, Alonso y Reche, –equipo inicial–, Martínez, Lorenzo y Parejo.

LARSA VIGO: J. De la Fuente, Scott, Iglesias, Saura, Rodríguez y E. Sánchez, –equipo inicial–, Fernández y Parga..

ARBITRO: Guijarro.

MARCADOR: 6-15, 15-12, 12-15, 15-6, 15-11, en 20, 33, 38, 30 y 13 minutos,

Patxi Iriguoyen ■ **Soria**

3 S. PERE I S. PAU / 2 CORAL GARDEN

SANT PERE I SANT PAU: Rodríguez, Saucedo, Aguiló, Margarit, Gens y Palacios, –equipo inicial–, Gusano.

CORAL GARDEN: D. Sánchez, Flores, A. Sánchez, Prieto, Martell y Valido, –equipo inicial–, Alvarez y García.

ARBITRO: Riveiros.

MARCADOR: 15-10, 4-15, 15-6, 11-15, 15-9, en 34, 24, 22, 36 y 11 minutos.

2 PALMA'99 / 3 ANDORRA

PALMA'99: Carrasco, A. Clar, Arregui, Flores, García y Calvo, –equipo inicial–, Esteban y B. Clar.

ANDORRA: Castella, Garrido, Caminal, Palencia, Hernández y Da Silva, –equipo inicial–, Veloso y Vives.

ARBITRO: Navarro.

MARCADOR: 15-7, 15-13, 0-15, 11-15, 13-15, en 25, 32, 22, 23 y 14 minutos.

0 OROTAVA / 3 AGUAS DE HUELVA

OROTAVA: Pacheco, Rodríguez, Jacinto, T. Martín, Pérez y Acevedo, –equipo inicial–, Bencomo, Reues, Rodríguez, A. Martín y Javier.

AGUAS DE HUELVA: Conde, Lobato, Garrido, Villegas, Delgado y Milanov, –equipo inicial– Saura, Solé, Atencia, González y Barba.

ARBITRO: Sabroso.

MARCADOR: 2-15, 3-15, 6-15, en 23, 16 y 35 minutos.

CARLOS GARCIA ■ **Tenerife**

CLASIFICACION

1. Unicaja Almería, 9 puntos; 2. Guaguas Las Palmas, 9; 3. Aguas de Huelva, 9; 4. Coral Garden, 8; 5. Larsa Vigo, 8; 6. Universidad de Granada, 8; 7. Caja Duero, 8; 8. Andorra, 7; 9. Ivesur Málaga, 7; 10. Sant Pere i Sant Pau, 6; 11. Palma'99, 5; 12. Orotava, 5.

LIGA FEMENINA

/ 5ª Jornada

Sandra 94 62 Tres Cantos

Paliza al colista

SANDRA, 94 (50 y 44): Cabrera, 1 (6); Sánchez, 3 (33); Rodríguez, 2 (9); Quintero, 1 (0); Mirchandani, 2 (8); Moriana, 1 (7); Alamo, 1 (4); Urquijo, 1 (1); McAllister, 2 (8); Peláez, 2 (15); Guerra, 1 (4) y Gamón, 1 (0).

TRES CANTOS, 62 (27 y 35): Co. Díaz, 1 (5); Benjamín, 1 (7); Bas, 1 (2); González, 1 (0); Sanz, 1 (11); Manzano, 1 (4); Cr. Díaz, 2 (6); Carroll, 2 (8); Aparicio, 1 (0) y Llamas, 3 (19).

ARB.: Falcón (2) y Ruiz (2)

A. CABRERA ■ **Las Palmas**

El Sandra Gran Canaria no tuvo ninguna dificultad para imponerse al colista de la clasificación.

ENSINO 84 / NAVARRA 67

ENSINO, 84 (38 y 46): Maruxa, 3 (27); Begoña, 2 (5); Heredero, 2 (4); Tuomaite, 2 (16); Jonkute, 1 (6); Sánchez, 2 (13); Conchi, 1 (4); Piñeiro, 1 (2) y Navarro (2 (7).

NAVARRA, 67 (22 y 45): Remiro, 2 (13); Tarasenko, 1 (12); Urdiain, 2 (14); Escobar, 1 (5); Galech, 1 (6); Martínez, 0 (4) y Esperanza, 2 (13).

VICTORINO MELLE ■ **Lugo**

TIZONA 66 / BANCO SIMEON 58

TIZONA, 66 (31 y 35): González, 3 (13); Martínez, 2 (6); Donaire, 1 (2); Bezos, 2 (18); Bradedn, 3 (16); Germain, – (0); Parres, 2 (11) y Oteo, 1 (0).

BANCO SIMEON, 58 (30 y 28): Grande, 1 (4); Xantal, 1 (6); Valero, 2 (10); Dornik, 2 (8); Jekabsone, 1 (10); Sánchez, 3 (15) y García, 1 (5).

ARB.: Nava (1) y Roiz (1)

JUAN V. VELASCO ■ **Burgos**

HALCON VIAJES 75 / U. OVIEDO 79

HALCON V., 75 (26 y 49): Hernández, 0 (8); Y. Juanes, 1 (13); López, 2 (21); Jutelyte, 1 (20); Gureeva, 0 (8); S. Juanes, 0 (0); Valverde, 0 (5) y Núñez.

OVIEDO, 79 (34 y 45): Byers, 1 (12); Gesteira, 3 (29); Aranburu, 1 (5); López, 2 (11); Díaz, 2 (13); Saenz, 0 (2); Cunninghan, 0 (2) y Monje, 0 (5).

ARB.: Peñas (1) y Sánchez Martín (1).

JOSE LUIS YUSTE ■ **Salamanca**

LOTERIA NACIONAL

SORTEO DEL DIA 18 DE OCTUBRE DE 1997

Diez series de 100.000 billetes cada una

SORTEO 84 / 97

Lista acumulada de las cantidades que han correspondido a los números premiados, clasificados por su cifra final

Estos premios podrán cobrarse hasta el día 19 de enero de 1998, INCLUSIVE

0		1		2		3		4		5		6		7		8		9	
Números	Pesetas	Números	Pesetas	Números	Pesetas	Números	Pesetas	Números	Pesetas	Números	Pesetas	Números	Pesetas	Números	Pesetas	Números	Pesetas	Números	Pesetas
16600	110.000	16601	120.000	16602	110.000	16603	100.000	16604	100.000	16605	100.000	16606	100.000	16607	120.000	16608	110.000	16609	100.000
16610	110.000	16611	100.000	16612	110.000	16613	100.000	16614	100.000	16615	100.000	16616	100.000	16617	100.000	16618	110.000	16619	100.000
16620	110.000	16621	1.280.000	16622	20.010.000	16623	1.280.000	16624	100.000	16625	100.000	16626	100.000	16627	100.000	16628	110.000	16629	100.000
16630	110.000	16631	100.000	16632	160.000	16633	100.000	16634	100.000	16635	100.000	16636	100.000	16637	100.000	16638	110.000	16639	120.000
16640	110.000	16641	100.000	16642	110.000	16643	100.000	16644	100.000	16645	100.000	16646	100.000	16647	100.000	16648	110.000	16649	100.000
16650	110.000	16651	100.000	16652	110.000	16653	100.000	16654	100.000	16655	100.000	16656	100.000	16657	100.000	16658	110.000	16659	100.000
16660	110.000	16661	100.000	16662	110.000	16663	100.000	16664	100.000	16665	150.000	16666	100.000	16667	100.000	16668	110.000	16669	100.000
16670	110.000	16671	100.000	16672	110.000	16673	100.000	16674	100.000	16675	100.000	16676	100.000	16677	100.000	16678	110.000	16679	100.000
16680	110.000	16681	100.000	16682	110.000	16683	100.000	16684	100.000	16685	100.000	16686	100.000	16687	100.000	16688	110.000	16689	100.000
16690	110.000	16691	100.000	16692	110.000	16693	100.000	16694	100.000	16695	100.000	16696	100.000	16697	100.000	16698	110.000	16699	100.000
66700	110.000	66701	120.000	66702	110.000	66703	100.000	66704	100.000	66705	100.000	66706	100.000	66707	120.000	66708	110.000	66709	100.000
66710	110.000	66711	100.000	66712	110.000	66713	100.000	66714	100.000	66715	100.000	66716	100.000	66717	100.000	66718	110.000	66719	100.000
66720	110.000	66721	100.000	66722	110.000	66723	100.000	66724	100.000	66725	100.000	66726	100.000	66727	100.000	66728	110.000	66729	100.000
66730	110.000	66731	2.100.000	66732	100.000.000	66733	2.100.000	66734	100.000	66735	100.000	66736	100.000	66737	100.000	66738	110.000	66739	120.000
66740	110.000	66741	100.000	66742	110.000	66743	100.000	66744	100.000	66745	100.000	66746	100.000	66747	100.000	66748	110.000	66749	100.000
66750	110.000	66751	100.000	66752	110.000	66753	100.000	66754	100.000	66755	100.000	66756	100.000	66757	100.000	66758	110.000	66759	100.000
66760	110.000	66761	100.000	66762	110.000	66763	100.000	66764	100.000	66765	100.000	66766	100.000	66767	100.000	66768	110.000	66769	100.000
66770	110.000	66771	100.000	66772	110.000	66773	100.000	66774	100.000	66775	100.000	66776	100.000	66777	100.000	66778	110.000	66779	100.000
66780	110.000	66781	100.000	66782	160.000	66783	100.000	66784	100.000	66785	100.000	66786	100.000	66787	100.000	66788	110.000	66789	100.000
66790	110.000	66791	100.000	66792	110.000	66793	100.000	66794	100.000	66795	100.000	66796	100.000	66797	100.000	66798	110.000	66799	100.000
Terminaciones		Terminaciones		Terminaciones		Terminaciones				Terminaciones		Terminaciones		Terminaciones		Terminaciones		Terminaciones	
360	60.000	191	50.000	1832	310.000	0083	250.000			665	50.000	186	50.000	077	50.000	058	60.000	969	50.000
900	60.000	01	20.000	7062	260.000	2213	250.000					326	50.000	07	20.000	388	60.000	39	20.000
0	10.000			292	60.000	003	50.000					396	50.000			8	10.000		
				732	160.000							516	50.000						
				782	60.000														
				32	60.000														
				2	10.000														

ESTE SORTEO ADJUDICA 3.584.100 DECIMOS PREMIADOS POR UN IMPORTE TOTAL DE 7.000.000.000 DE PESETAS

PREMIO ESPECIAL 490.000.000 Ptas. Núm. 66732 PRIMER PREMIO	FRACCION	SERIE	PREMIO ACUMULADO
	7.ª	6.ª	500.000.000

INSTRUCCIONES PARA LA CONSULTA DE ESTA LISTA

1.ª Compruebe si la fecha del sorteo y el dibujo que figuran en la parte superior de la lista coinciden con los de su billete o décimo.

2.ª En cada columna, y sólo en ella, están todos los premios y reintegros que han correspondido a todos los números que terminan con la cifra grande que la encabeza, clasificados en dos grupos: números completos y terminaciones.

Por ejemplo, si su número termina en 1, ha de fijar su atención únicamente en la columna encabezada con un uno. Los premios indicados en la columna «pesetas» son los que corresponden a un billete, o sea, a diez décimos.

3.ª Vea si en la columna de números aparece el que Vd. juega y, si así fuera, a la derecha encontrará acumulado el importe total de los premios que han correspondido al billete, con excepción de los especiales que figuran ya acumulados en el recuadro inmediatamente anterior a estas instrucciones.

4.ª Si no está su número completo puede tener premio en el grupo de terminaciones. Si las hay de cuatro cifras y su número las tiene igualmente dispuestas, a la derecha encontrará el total de premios que han correspondido a todos los números que terminan con esas cuatro cifras.

Si no tiene premio por terminación de cuatro cifras, o no las hay, proceda en la misma forma con las terminaciones de tres cifras, en su caso con las de dos y, finalmente, con las de una.

GIRO DE LOMBARDIA EL LIDER DEL ONCE SE TOMO LA REVANCHA DEL MUNDIAL DONOSTIARRA

© EFE

Jalabert se impuso en un "fácil" sprint a Lanfranchi, Casagrande y Bartoli

Jalabert... naturalmente

El número uno del mundo, el francés Laurent Jalabert (ONCE), confirmó los pronósticos con un triunfo arrollador.

AGENCIAS ■ Italia

Después de demostrar el jueves, ganando mano a mano con su compañero Alex Zülle la Milán-Turín, que era el hombre más fuerte en las postrimerías de la temporada, Laurent Jalabert logró ayer un brillante triunfo en el Giro de Lombardía, última prueba del calendario de la Copa del Mundo. "Jajá" redondeó así la excelente participación de la ONCE en el llamado "tríptico italiano".

El triunfo de Jalabert, por otra parte, ha sido la deseada revancha al Mundial de San Sebastián, en el que las tácticas de las distintas selecciones nacionales y la agobiante vigilancia que tuvo que soportar le impidieron cuajar un doblete histórico, pues tras imponerse en la contra reloj era el favorito número uno para vestirse el último y más prestigioso maillot arco iris.

La ONCE fraguó el triunfo de su líder en la última subida, el alto del Gallo, a 29 km de meta, que coronó Jalabert en solitario tras aprovechar el trabajo realizado por Leanizbarrutia, Mauri y Zülle. A pesar de ello, Jalabert prefirió esperar a sus más inmediatos seguidores, Lanfranchi, Casagrande y Bartoli, este último obligado a tirar para asegurarse la Copa del Mundo. Jalabert, en cambio, se reservó en los últimos cinco kilómetros para no tener problemas al sprint, en el que batió a sus compañeros de fuga, logrando así su segunda clásica de Copa del Mundo, tras la Milán-San Remo del 95.

CLASIFICACION

1. Laurent Jalabert (ONCE), los 250 km en 5h.48:44, a 43,012 km/h; 2. Paolo Lanfranchi (Mapei), m.t.; 3. Francesco Casagrande (Saeco), m.t.; 4. Michele Bartoli (MG), a 3 seg.; 5. Paolo Valoti (Polti), a 1:07; 6. Axel Merckx (Polti), a 1:30; 7. Andrea Tafi (Mapei), a 1:31; 8. Davide Rebellin (La Française), a 1:32; 9. Wladimir Belli (Brescialat), a 2:21; 10. Alessandro Bertolini (MG), m.t.; 11. Gianluca Bortolami (Festina), m.t.; 12. Laurent Brochard (Festina), m.t.; 13. Alessandro Baronti (Asics), m.t.; 14. Laurent Roux (TVM), m.t.; 15. Scott Sunderland (Gan), m.t.; 16. Melchor Mauri (ONCE), m.t.;... 31. Alex Zülle (ONCE), a 4:17.

Berzin intenta hoy el récord de la hora

El ruso Eugeni Berzin intentará hoy, en el velódromo de Burdeos, batir el récord de la hora que posee el británico Chris Boardman con un registro de 56,375 km, establecido en Inglaterra el 6 de septiembre de 1996. Berzin, que no está precisamente en su mejor momento de forma, confía en sus posibilidades, aunque considera que será muy difícil la tentativa al no poder utilizar el mismo manillar (ahora prohibido) que usó Boardman.

Copa del Mundo

Michele Bartoli, nuevo campeón

Michele Bartoli (MG) consiguió su gran objetivo del año, la Copa del Mundo, al terminar cuarto en el Giro de Lombardía, convirtiéndose así en el sucesor del belga Johan Museeuw. Bartoli se ha impuesto en el Campeonato del Mundo de las clásicas adelantando a Rolf Sorensen por sólo 5 puntos y a Andrea Tafi (Mapei) por 40. En la clasificación por equipos ha vencido La Française des Jeux, por delante del Mapei y el TVM. La ONCE, primera escuadra española, terminó decimotercera.

POLIDEPORTIVO

■ HOCKEY PATINES
La victoria, en el último segundo

REALE ALCOBENDAS, 4 (2 y 2): De Moya, Viñas, Plaza, Páez (2) y Domínguez (2), –equipo inicial–, Sánchez y Didí.
NOIA FREIXENET, 3 (1 y 2): Edo, Sánchez, Varias, Bargalló y Molet, –equipo inicial–, Carda (1), Caldú (2) y Oriol.
ARBITROS: Varela y Luque. Tarjetas azules a Carda, Caldú, Molet y Viñas. Roja a Edo.
MARCADOR: 1-0, 1-1, 2-1, 2-2, 3-2, 3-3, 4-3.

ALBERTO RIVAS ■ Madrid

A punto estuvieron de subírsele las burbujas a la cabeza al Reale Alcobendas, que logró la victoria gracias a un gol de Domínguez en el último segundo del encuentro, al rematar dentro del cuatro.

■ VOLEIBOL
El C. Marichal se afianza como líder

Madrid ■ Construcciones Marichal superó el escoyo del Universidad de Granada y se afianza en el primer puesto de la clasificación en la Liga femenina de voleibol. Las discípulas de Lolo Cabrera realizaron un gran encuentro ante el equipo andaluz, aunque cedieron un set. Sólo Caja Avila les acompaña sin perder un partido después de la victoria en Albacete.

LIGA FEMENINA (5ª jornada)
Construcciones Marichal, 3; Universidad de Granada, 1 (15-13, 15-8, 14-16, 15-8). Leisa, 3; Murcia, 0 (15-13, 15-12, 15-10). ALbacete, 0; Caja Avila, 3 (13-15, 10-15, 16-17). A Pinguela, 3; Caja Cantabria, 0 (15-6, 16-14, 15-8).

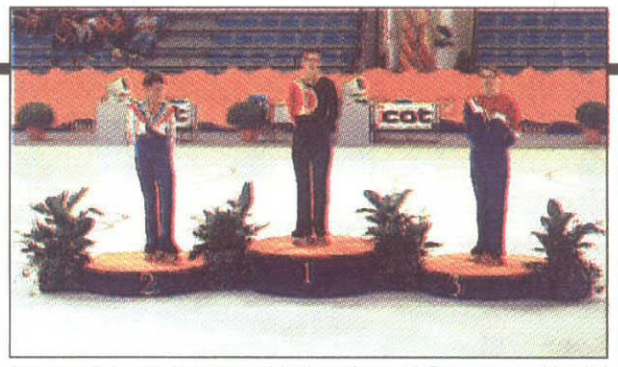

Los españoles no lograron subir al podio en el Campeonato Mundial

■ PATINAJE
Discreta actuación de los españoles

Reus ■ El italiano Luca D'Alisera se impuso en el programa corto masculino de los Campeonatos Mundiales Junior de patinaje que se disputan en el Pabellón Olímpico de Reus. En esta misma prueba, el también italiano Ivan Baldacci fue segundo mientras que el estadounidense Joshua Rhodas concluyó en tercera posición.

En lo que respecta a los patinadores españoles, Andreu Taverner y Miguel Nombela ocuparon la decimosexta y decimoséptima plaza respectivamente. Taverner no tuvo demasiada suerte, falló el axel y flojeó en las pirueta.

■ HIPICA
María C. Conde triunfa en Jaén

Jaén ■ La amazona cordobesa María Cruz Conde, con la monta de "Loma de Rethais" y "Loma Contesse", se impuso en las dos pruebas de la penúltima jornada del Concurso de Otoño Hípico de Jaén, disputado ayer. En la primera prueba, premio Cajasur, la segunda posición fue para Alejandro Rodríguez, con "Montreal", mientras que tercero quedó José María de Loma Osorio, con "Prince". En el Premio Caixa, la amazona Marta López Ayala, con "Kalahari", fue segunda y Carlos Arguelles, con "Cima", tercero. ■ EFE

■ HOCKEY HIERBA
Trofeo de Campeones

Madrid ■ El equipo español de hockey sobre hierba perdió por 3-2 con el combinado de Alemania y deberá conformarse con jugar hoy frente a Holanda por el tercer puesto del Trofeo de Campeones, que se disputa en Adelaida (Australia).

Los anfitriones y Alemania jugarán la final y Corea del Sur y Pakistán por la quinta y sexta plaza.

RESULTADOS
Alemania, 3; España, 2. Australia, 6; Corea del Sur, 1. Holanda, 5; Pakistán, 2. **CLASIFICACION FINAL**
1. Australia, 15 puntos; 2. Alemania, 10; 3. España, 7; 4. Holanda, 7; 5. Corea del Sur, 3; 6. Pakistán, 1.

FUENLABRADA MARCA *diario oficial* LA PUNTUACION PARA JIMENEZ Y LA ELIMINACION, PARA TONKOV

Rominger ganó en "casa"

JACINTO VIDARTE ■ **Madrid**

El Criterium de Fuenlabrada fue una fiesta dedicada a Tony Rominger, que conquistó la victoria en medio del apoyo popular, no en vano su carrera ha estado vinculada a esta localidad madrileña desde que se adjudicó su primera Vuelta a España ganando aquí la última y decisiva contra reloj frente al murciano Jesús Montoya.

La matinal ciclista estuvo centrada en el homenaje a José Antonio Espinosa, en cuya memoria se descubrió una placa conmemorativa momentos antes de iniciarse la competición y en presencia de sus padres, Luis y Lucía. Mañana lunes, en Azuqueca de Henares (Salamanca), su ciudad natal, se celebrará una misa funeral con motivo del aniversario de su muerte.

Se descubrió una placa conmemorativa en recuerdo del desaparecido José Antonio Espinosa

Junto a Tony Rominger, que se despedía en este criterium de la afición madrileña, estuvieron 37 corredores, entre los cuales destacaraon el ruso Pavel Tonkov, que ganó la prueba de eliminación, y el abulense José María Jiménez, que hizo lo propio en la segunda y última, la puntuación.

Miguel Indurain fue el invitado especial de los organizadores, la Asociación "Deporte y Vida". Como tal cortó la cinta que iniciaba la carrera y subió al podio, donde compuso una imagen para la historia junto a Perico Delgado y el propio Tony Rominger.

El suizo, que este año cuelga la bici, tiene previsto disputar hoy en Francia la contra reloj "Des Herbiers", última prueba oficial de su carrera, a la que pondrá punto y final, el próximo día 2 de noviembre, en el criterium de Val D'Uxó.

Perico Delgado, Tony Rominger y Miguel Indurain, la más reciente y gran historia del ciclismo español.

© JACINTO VIDARTE

CLASIFICACION

Eliminación: 1, Pavel Tonkov (Mapei); 2, Tony Rominger (Cofidis); 3, Eleuterio Anguita (Estepona); 4, Félix García Casas (Festina); 5, Iñigo Cuesta (ONCE); 6, Roberto Heras (Kelme), 7, M. Beltrán (Banesto), 8, J. Rodríguez (Kelme); 9, J. C. Vicario (Estepona); 10, D. Bramati (Mapei).

Puntuación: 1, José María Jiménez (Banesto); 2, Tony Rominger (Cofidis); 3, Juan Carlos Vicario (Estepona); 4, Jose Rodríguez (Kelme); 5, Carlos Sastre (ONCE).

General: 1, Tony Rominger, 8 puntos; 2, José María Jiménez, 5 p.; 3, Pavel Tonkov, 5 p.; 4, Juan Carlos Vicario, 3 p.; 5, Iñigo Cuesta, 3 p.

CERDANYOLA

La victoria, para Pruden Indurain

GARCIA PLANAS ■ **Barcelona**

Pruden Indurain (Banesto), se impuso ayer en la tercera edición del criterium de Cerdanyola del Vallés, prueba que organiza el ex corredor profesional José Recio.

El pequeño de los Indurain ganó tras batir en el último sprint de la prueba de puntuación al ruso Viatcheslav Ekimov (US Postal), con quien terminó empatado a puntos. En tercera posición se clasificó el pistard Juan Martínez Oliver. La prueba de eliminación, que no contaba para la general final, fue para el catalán Angel Edo (Kelme), que superó a Martínez oliver y Pruden Indurain en la lucha por la

AL RECER

Dos emigrantes a Portugal

J.V ■ **Madrid**

Los portugueses del Recer han potenciado su plantilla para 1998 con el fichaje de dos corredores procedentes del Porcelanatto de Juan Campos. Se trata de Juan Carlos Taboas, que ya militó en las filas del Santa Clara, y del amateur José Luis Rebollo, que será el primer profesional del pelotón nacido en Alcobendas. Estos dos hombres se encontarán en el Racer con un veterano ilustre, Santos González, que ha renovado un año más con esta formación.

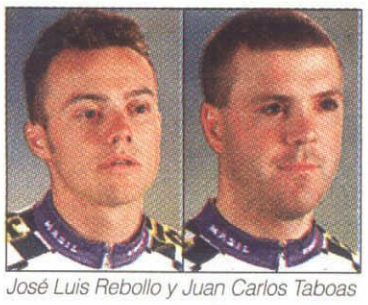

José Luis Rebollo y Juan Carlos Taboas

Asegure su coche en MAPFRE

AHORRO.
VENTAJAS. SOLVENCIA.

Información en Oficinas MAPFRE o en 902 44 88 44.

MAPFRE

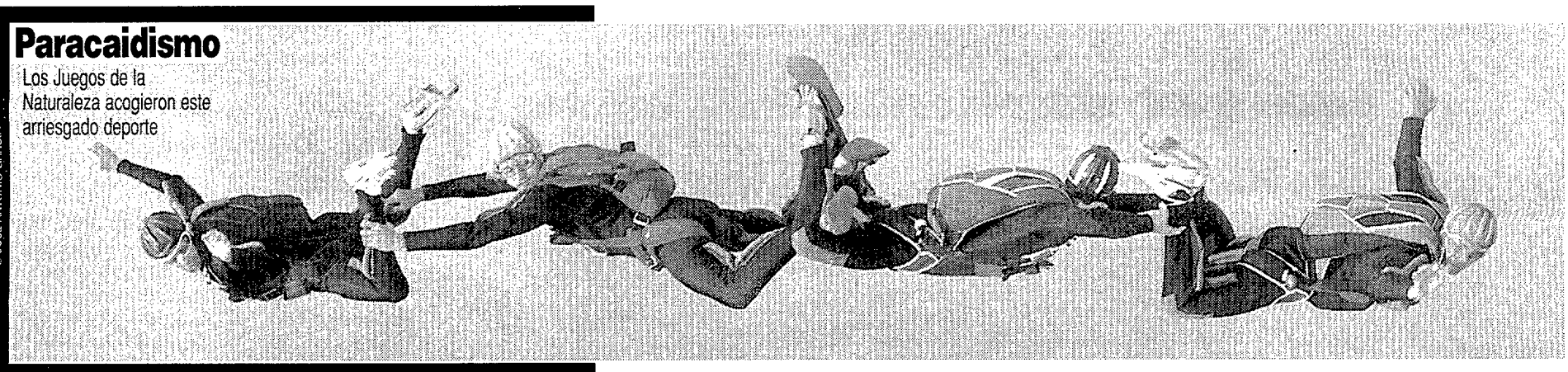

Paracaidismo
Los Juegos de la Naturaleza acogieron este arriesgado deporte

© JOSE ANTONIO GARCIA

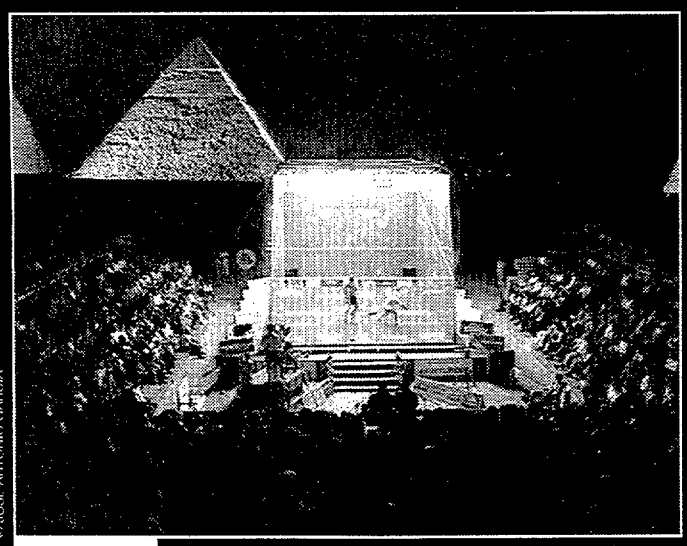

© JOSE ANTONIO GARCIA

Squash Este deporte, con gran número de practicantes en el mundo, ha encontrado su hueco en los Juegos Mundiales

© JOSE ANTONIO GARCIA

Triatlon Fue una de las estrellas en los Juegos de la Naturaleza, un deporte que debutará como olímpico en Sidney 2000

NO TODO SON OLIMPIADAS

Los deportes que no tienen cabida en los Juegos Olímpicos han buscado sus competiciones alternativas, que cada día tienen más auge

JUEGOS MUNDIALES
Karate, Jiu-Jitsu, Patinaje artístico, Hockey patines, Petanca, Bolos, Squash, Juegos de guerra, Cuerda, Salvamento y Socorrismo.

JUEGOS DE LA NATURALEZA
Piraguismo travesía, Rafting, Piraguismo slalom, Vela, Pesca, Golf, Ciclismo, Orientación con arco, Escalada, Hípica, Triatlon, Aerostación y Paracaidismo.

JUEGOS EXTREMOS
Esquí náutico descalzo, Puenting, Patinaje con obstáculos, Carrera de aventura extrema, Trineo de ruedas por calle, Wakeboarding, Skateboard, Bicicleta con obstáculos.

JUEGOS GAYS
Badminton, Bailes de salón, Baloncesto, Billar, Culturismo, Bolos, Bridge, Ajedrez, Ciclismo, Patinaje sobre hielo, Hockey hielo, Jogo, Karate, Maratón, Artes marciales, Remo, Squash, Softball, Fútbol, Escalada deportiva, Natación, Tenis de mesa, Tenis, Cross, Triatlon, Voleibol, Waterpolo, Halterofilia, Windsurfing, Wrestling.

LOS DEPORTES NO OLIMPICOS NO SE CRUZAN DE BRAZOS

¡Los otros juegos

DAVID VILARASAU ■ **Madrid**

Los Juegos Olímpicos, tanto de verano como de invierno, son el referente principal del deporte mundial cada cuatro años, pero no todos los deportes tienen la oportunidad de verse representados en esta cita deportiva.

La solución que han buscado las federaciones que se ven apartadas de los Juegos Olímpicos ha sido crear competiciones alternativas en las que puedan tomar parte todos los países que lo deseen. En la década de los noventa han nacido los llamados Juegos Mundiales, Juegos de la Naturaleza y Juegos Extremos, que engloban a deportes con enorme tradición e historia y a numerosas especialidades deportivas de reciente creación y espectacular auge en muchos países del mundo. Aunque también existen otros peculiares como los Juegos Gays que, con cuatro ediciones y treinta disciplinas, se han consolidado a nivel mundial.

Los Juegos Mundiales son el oponente más serio a los Juegos Olímpicos. Once deportes tomaron parte en esta competición en la edición disputada este año en Finlandia (karate, Jiu-Jitsi, squash, patinaje artístico, hockey patines, petanca, bolos, squash, juegos de guerra, tirada de cuerda y salvamento y socorrismo).

Los Juegos de la Naturaleza son una experiencia brasileña para potenciar la zona de Iguazú. En estos Juegos se incluyen deportes no olímpicos que tengan que ver con los tres elementos esenciales que componen este planeta: tierra, mar y aire. Lo componen el piraguismo travesía, Rafting, piraguismo slalom, pesca, Hobbie Cat, golf, ciclismo, orientación con arco, escalada, triatlon, aerostación y paracaidismo.

Los Juegos Mundiales, los Juegos de la Naturaleza o los Juegos Extremos son la alternativa a las Olimpiadas

La iniciativa más peculiar se desarrolla en Rhode Island (USA). Son los Juegos extremos, dedicados a los que disfrutan con el riesgo: el esquí náutico descalzo, puenting, Patinaje con obstáculos, carrera de aventura extrema, trineo de ruedas por calle, skate board, bicicleta con obstáculos y wakeboarding (piruetas sobre el agua con una tabla circular).

Karate Esta arte marcial es uno de los deportes con más federados en el mundo y tiene tras de sí una tradición milenaria, pero nunca ha sido incluido en los Juegos Olímpicos, aunque sí en los Juegos Mundiales

MOTOR

FORMULA NIPPON / Novena prueba

Por realizar un adelantamiento indebido

De la Rosa fue penalizado

Pedro Martínez de la Rosa partirá hoy desde la decimoséptima plaza de la formación de salida, en la novena y penúltima prueba del campeonato de Fórmula Nippon, debido a una penalización que el piloto catalán sufrió al realizar un adelantamiento con bandera roja de accidente sobre la pista. De la Rosa, había registrado un tiempo excepcional en la sesión de entrenamientos que le otorgaba la primera plaza en la parrilla de salida pero los jueces decidieron anular su crono y relegarle hasta la plaza número 17. *«No he visto la bandera. Siempre soy muy respetuoso con estas cosas, pero el hecho de que no tenga antecedentes en este tipo de incidentes no ha servido de nada y creo que han pesado más las ganas de no verme por ahí delante»*, comentó el español.

Además de perder la "pole" fue relegado al puesto 17 de la parrilla

Rallye de La Coruña

Por otra parte, según informa Pablo Barrón, el piloto Luis Climent (Renault Maxi-Megane) logró la victoria en el Rallye de La Coruña, 12ª prueba del Campeonato de España de la especialidad. El piloto de Requena se benefició del abandono de Martínez Conde (Reanult Maxi-Megane) para lograr una fácil victoria en la prueba gallega donde Daniel Alonso logró la segunda plaza.

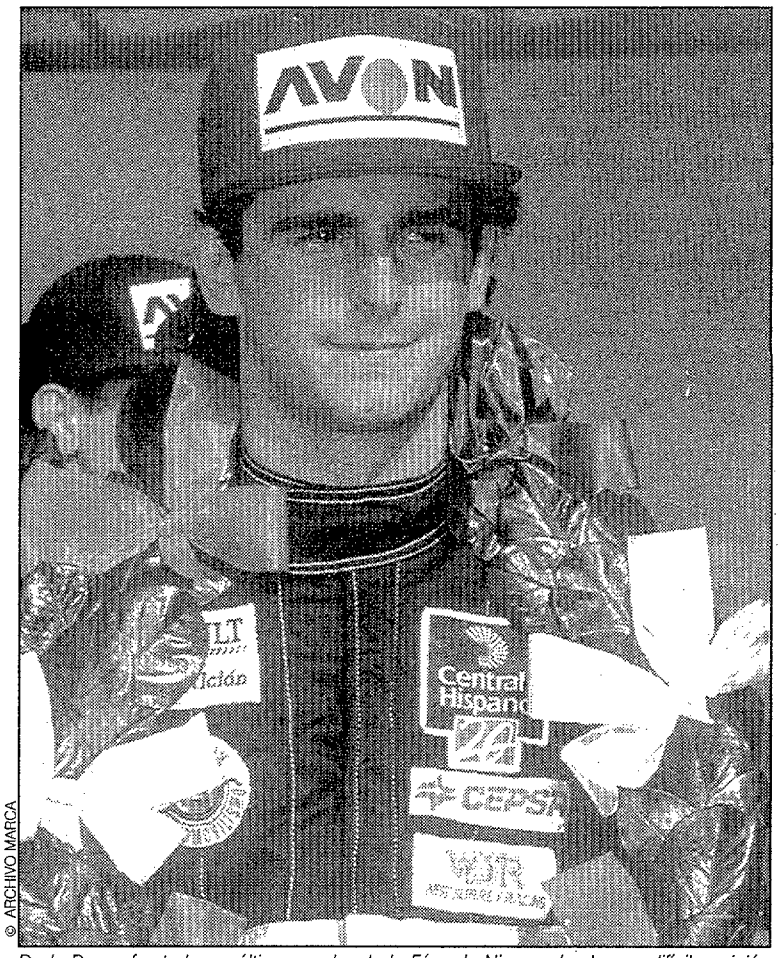

© ARCHIVO MARCA

De la Rosa afronta la penúltima prueba de la Fórmula Nippon desde una difícil posición

GOLF

DUNHILL CUP

España logró su primera victoria

Especial para MARCA ■ **St. Andrews**

Estados Unidos, Suecia, Nueva Zelanda y Suráfrica se clasificaron para disputar las semifinales de la Copa Dunhill de Golf, en una jornada en la que el combinado español logró su primera victoria en esta edición al superar a la selección de Corea del Sur por 2-1 gracias a los triunfos cosechados por Miguel Angel Jiménez e Ignacio Garrido aunque insuficientes para acceder a la ronda de semifinales.

TERCERA JORNADA

Grupo I: Argentina, 2,5; Japón, 0,5. Estados Unidos, 3; Inglaterra, 0. Clasificado. Estados Unidos.
Grupo II: Suecia, 2; Australia, 1. Francia, 3; Taiwán, 0. Clasificado: Suecia.
Grupo III: Africa del Sur, 2,5; Escocia, 0,5. Irlanda, 2; Alemania, 1. Clasificado: Africa del Sur.
Grupo IV: Nueva Zelanda, 3; Zimbabwe, 0. **España, 2; Corea del Sur, 1.** Clasificado: Nueva Zelanda.

DISNEY CLASSIC

Tras la segunda jornada: 1. P. Stewart, 131 golpes; 2, L. Mattiace, 133; +. A. Magee, 133; 4. B. Bryant, 134; +.B. Glasson, 134; +. J. Durant, 134; +. J. Cook, 134; +. P. Blackmar, 134; 9. C. Strange, 135; +. D. Duval, 135.

TENIS

© ARCHIVO MARCA

Albert Costa retrasará su vuelta a la competición

Aquejado de una tendinitis en su hombro

Albert Costa causa baja en Stuttgart

AGENCIAS ■ **Madrid**

Albert Costa confirmó su baja en el Torneo de Stuttgart que comienza mañana debido a una tendinitis en su hombro derecho. El jugador, que ya fue baja la semana pasada en el Torneo de Lyon ha preferido seguir dando descanso a su maltrecho hombro antes de retomar el contacto con la competición. Dicha ausencia se suma a la del francés Boetsch, con dolores en un pie ya las ya conocidas del estadounidense Jim Courier y el surafricano Wayne Ferreira. Por contra, Berasategui, Bruguera, Corretja, Mantilla, Moyá y Portas sí han confirmado su participación y serán los encargados de defender el pabellón español en un torneo en el que Boris Becker defenderá el título conquistado el pasado año.

Por otra parte, El RACE de Madrid se proclamó por primera vez vencedor del XXV Campeonato de España femenino por equipos tras superar en la final al CT Barcelona por un contundente 4-0. Es la primera vez que las madrileñas conquistan este torneo.

RESULTADOS

Lyon (ATP), semifinales: Santoro (FRA) a Philippoussis (AUS, 7), 6-4, 6-2. Haas (ALE) a Kafelnikov (RUS, 2), 4-6, 6-4, 6-3.
Ostrava (ATP), semifinales: Kucera (ESL) a Ivanisevic (CRO, 3), 6-3 y abandono. Norman (SUE) a Muster (AUT), 6-7 (1-7), 6-2, 7-5.
Zurich (WTA), semifinales: Davenport (USA, 4) a Novotna (RCH, 2), 6-4, 6-1. Tauziat (FRA) a Raymond (USA), 6-3 y 7-5.
Hong-Kong (ATP), semifinales: Kuerten (BRA) a Draper (AUS), 6-3, 6-4. Black (ZIM) a Becker (ALE), 7-6 (7-3), 6-7 (6-8), 6-4.

CAMPEONATO DE ESPAÑA POR EQUIPOS

Final: RACE Madrid, 4; CT Barcelona, 0. G. León a M.A. Sánchez, 6-3 y 6-2. P. Aznar a A. Montolio, 6-3, 6-2. R.M. Llaneras a L. Domínguez, 2-6, 6-2, 6-0. V. Ruano a M.L. Serna, 6-2 y 6-4.

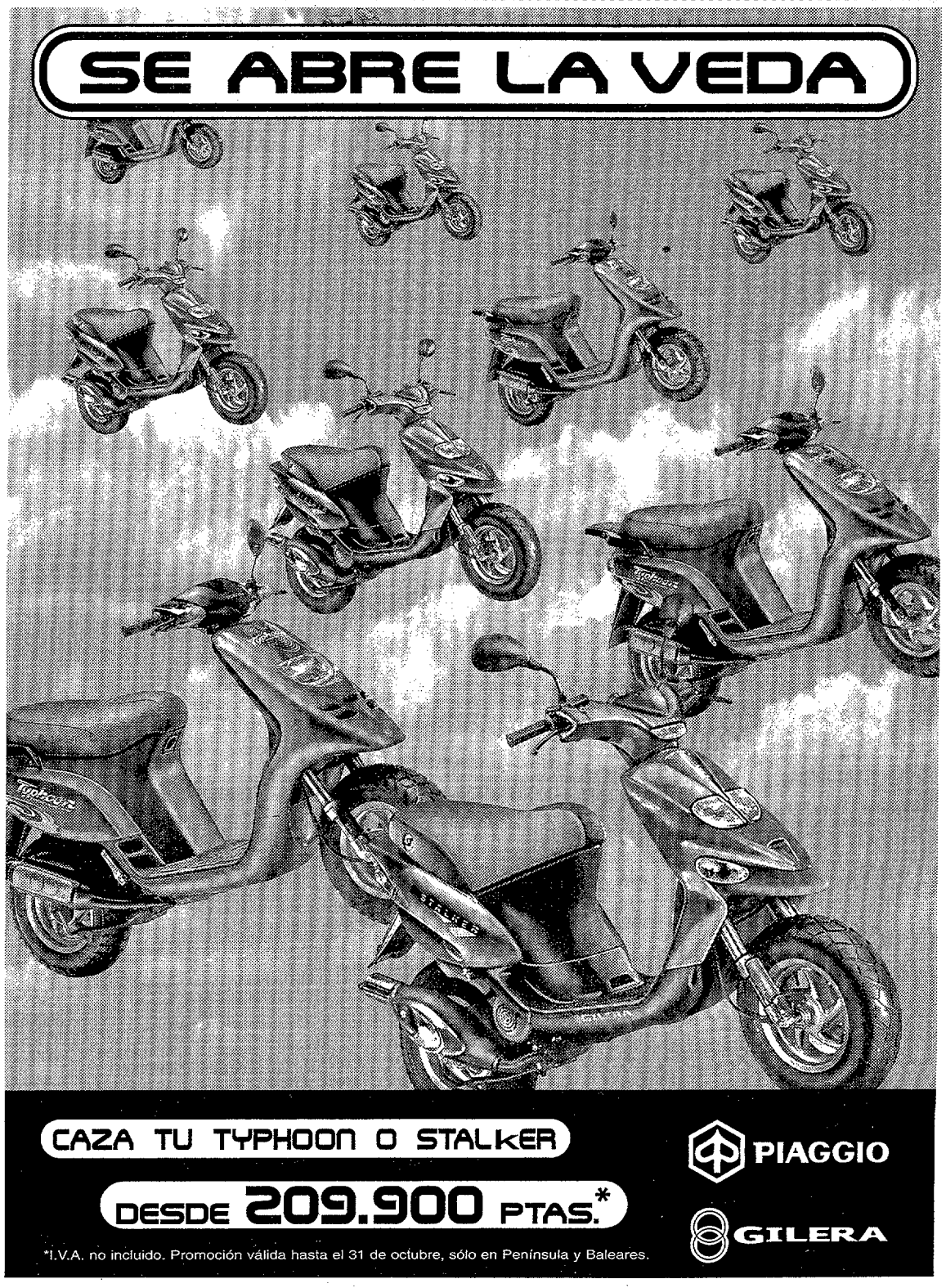

OCIO Y ENTRETENIMIENTO

PROXIMAMENTE

Cine

- **"MIMIC",** de Guillermo del Toro. Con Mira Sorvino y Jeremy Northan. Ciencia ficción, insectos mutantes y emoción trepidante para la novia de Tarantino.
- **"EL PACIFICADOR",** de Mimi Leder. Con Nicole Kidman y George Clooney. La desenfrenada lucha para encontrar una cabeza nuclear desaparecida.
- **"ALBINO ALLIGATOR",** De Kevin Spacey. Con Matt Dillon y Faye Dunaway. Un film que narra el fracaso del golpe que da un gángster bastante torpe.

Matt Dillon

Juegos

■ *NURIA BACHILLER*

Todo el mundo de Sonic

CONSOLA
Título: Sonic Jam
Tipo: Plataforma

LA MASCOTA MAS CARISMATICA

■ De la mano de Sega, llega hasta nuestras consolas la mascota preferida dentro del mundo de los videojuegos, la más carismática y famosa de la historia. Su nombre: Sonic. Bajo el nombre de "Sonic Jam" este nuevo producto de Sega te presenta dibujos animados, bocetos, campañas de publicidad y anuncios de televisión. Por si esto fuera poco, nos acerca hasta una discoteca donde podremos reproducir todas y cada una de las bandas sonoras que han sido compuestas para nuestro pecualiar amigo.
De esta forma, "Sonic World" nos introducirá en un mundo tridimensional en el que, además de jugar, podremos disfrutar de lo mejor de nuestra mascota.
Pero todavía hay más. En "Sonic Jam" vamos a encontrar los cuatro juegos más vendidos de nuestra mascota favorita: "Sonic", "Sonic 2", "Sonic 3" y "Sonic and Knucles" reunidos en un sólo CD. ¿Se puede pedir algo más?

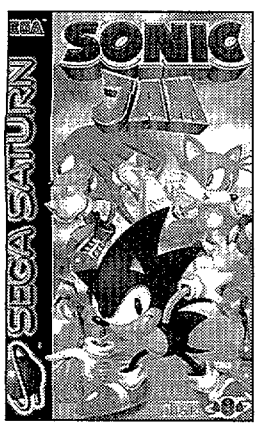

MAS SEGA SATURN

Una misión diferente a todas

CONSOLA
Título: Discworld 2
Tipo: Aventura gráfica

UNA AVENTURA LLENA DE IMAGINACION

■ Sega nos presenta otro juego en una línea completamente diferente. Se trata de "Discoworld 2". El aprendiz de mago más inutil de toda la galaxia vuelve hasta nuestras consolas.
En esta ocasión nuestro amigo tendrá una complicada y extraña misión: encontrar a la mismísima muerte, que se ha perdido y nadie puede encontrarla. Esto puede resultar en un completo desaste, sobre todo, en un país como "Discworld, donde todo el mundo tiene la manía de vivir eternamente y eso, como todos sabemos, genera un gran problema de espacio.
En esta nueva y diferente aventura encontraremos mucho humor, nuevos personajes, nuevos escenarios y, lo que es muy importante, textos en español. Con la inestimable ayuda de nuestra imaginación, podremos resolver los puzzles y enigmas que nos ofrece. Otro de sus puntos fuertes es el nuevo sistema de mapas para cambiar de localización rápidamente y, sobre todo, destacan las animaciones cuidadas hasta el mínimo detalle y la facilidad del sistema de juego, sin olvidar las situaciones más absurdas que lo hacen relamente divertido.

MAS SEGA SATURN

Cine

■ *JOSEVI*

Enredo amoroso

ROMANTICA
Título: Después de una noche
Director: Mike Figgis

DEL DIRECTOR DE "LEAVING LAS VEGAS"

■ Wesley Snipes es un importante ejecutivo de una agencia de publicidad. En un viaje de trabajo coincide en el hotel con Nastassia Kinski. Traban una amistad destinada a durar nada más que un día, una relación simplemente cordial. Pero al día siguiente él pierde el avión y, de regreso al hotel, se encuentra con que está lleno y no hay habitaciones. Nastassia le acoge en la suya, sin otro interés que el de hacerle un favor y no dejarle tirado en el hall. Pero, claro, pasa lo que pasa. Terminan compartiendo la misma cama y al día siguiente sí, al día siguiente cada cual se va por su lado porque los dos están casados y muy bien casados. Y aquí no ha pasado nada.
Pero sí que pasa. Wesley Snipes tiene que volver poco tiempo después a Nueva York porque un amigo suyo, Robert Downey Jr., enfermo de sida, está hospitalizado en fase terminal. Mientras le hace compañía en la habitación junto a otros amigos, aparecen el hermano de Robert y su mujer. Y, sorpresa, ésta no es otra que Nastassia Kinski. Cuidado que es grande Estados Unidos. Y cuidado que hay gente en Estados Unidos. Y resulta que Wesley ha ido a tener una aventura esporádica con la mujer del hermano de uno de sus mejores amigos. Menuda casualidad.
Estas cosas sólo pasan en el cine, no suelen suceder en la vida real, aunque vaya usted a saber. Lo que sí tiene que saber es que la película se deja ver. Su director es el mismo de "Leaving Las Vegas", aquella gran película, quizá por eso las críticas serán un poco más indulgentes con ella. "Después de una noche" no va a defraudar en absoluto a los que buscan distracción y entretenimiento. Saldrán de la sala con buen sabor de boca... poco más. Wesley Snipes demuestra que es algo más que músculos, Nastassia Kinski está bien en su papel y sigue muy guapa, y Robert Downey Jr. borda el papel, el mejor de los que ha hecho últimamente, aunque esta vez sólo sea un papel secundario.

MAS LIDER FILMS

Música

■ *PAZ APARICIO*

Putumayo con sabor a exótico

PUTUMAYO
Título: Varios
Intérpretes: Varios

MUSICA ETNICA DE PAISES LEJANOS

■ Empezó como una tienda de objetos artesanales y ropa procedente de paises de Sudamérica y ha acabado convirtiéndose en una especie de religión. En 1975, Dan Storper, un amante de América del Sur y de la cultura latina, decide abrir una pequeña tienda en Manhattan. Así nace Putumayo, una especie de multinacional de productos étnicos. Fue tal el éxito cosechado por Storper que musas como Jane Fonda, Julia Roberts o Mia Farrow adoptaron rápidamente el que se dió en llamar "putumayo look". Viendo la imparable escalada hacia el éxito que estaban protagonizando sus productos, Storper decidió en 1993 introducirse en el mundo de la música.
Desde entonces hasta ahora, han aparecido una serie de trabajos recopilatorios sobre música étnica que incluyen a intérpretes de la talla de Bob Marley, Peter Gabriel, Gipsy Kings, Otis Redding o el sudafricano Johnny Glegg.
Ahora, sus discos se escuchan en los cinco continentes y cuentan con el apoyo de todas las revistas especializadas y de los músicos de todo el mundo. Incluso una de sus recopilaciones, la que lleva el título de "One World" sirvió para conmemorar el 50 aniversario de Unicef. Cuando escuchas uno de los CDs de Putumayo, te trasladas a lugares lejanos y exóticos: Africa, Asia, Sudamérica. Sus trabajos atesoran una gran calidad rítmica, una importante variedad étnica y el valor intrínseco que les otorga el hecho de que, en la mayoría de las ocasiones, tengan carácter benéfico.
Putumayo se ha convertido en una referencia imprescindible a la hora de hablar de música étnica, de culturas lejanas y de intérpretes representantivos del Tercer Mundo.

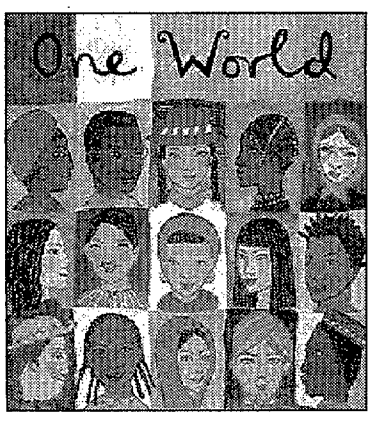

MAS www.putumayo.com

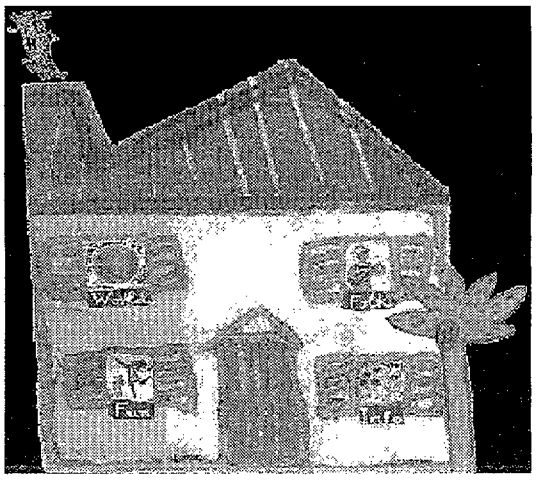

Ya somos

SOCIOS

Lo vas a necesitar

Recorta esta tarjeta

Para beneficiarte de todas las ofertas de hoy deberás recortar esta tarjeta y presentarla junto a tu carné. Si todavía no has recibido tu tarjeta, puede ser que nos falte algún dato tuyo (DNI, NIF, teléfono...). Llámanos al 902 150 902.

Atletismo

HOY, DOMINGO, DESDE LA PLAZA MAYOR DE MADRID, A LAS 12:00 HORAS

¡Andando!

Vente al Walk Reebok

El Club Fantástico MARCA contará con una carpa en la Plaza Mayor, apoyando esta III Edición del Walk Reebok un año más. No debes perderte esta oportunidad de disfrutar de un buen paseo por la capital de España.

Mañana domingo se celebra en Madrid la III Edición del Walk Reebok, una prueba no competitiva en la que andando se mezclan el deporte, el ocio y la cultura. El Club Fantástico estará presente con una carpa en la Plaza Mayor madrileña donde ofreceremos diversos obsequios para nuestros socios, entre ellos **100 camisetas Reebok y 100 gorras de Caja Salud** para los primeros 100 socios que se presenten con la tarjeta del Club en nuesto stand a partir de las 11:00 h.

No te pierdas esta forma familiar de hacer deporte.

La Walk Reebok de 1996 fue todo un éxito de participación

Para nuestros socios

A LAS 11 EN NUESTRA CARPA

- 100 camisetas Reebok
- 100 gorras de Caja Salud
- Pins del Club
- Polos del Club
- Gorras del Club

A las doce en punto, en la madrileña Plaza Mayor

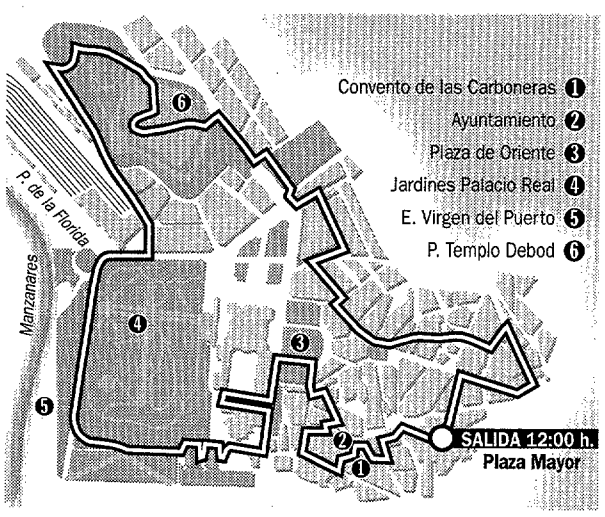

RECORRIDO: **Plaza Mayor**, C. Rodrigo, Mayor, Plaza San Miguel, C. Miranda, Plaza Miranda, Codo, Plaza Villa, C. de Cisneros, Madrid, Sacramento, Mayor, S. Nicolás, Biombo, S. de Luzón, Plaza Santiago, Ramales, Lepanto, Plaza de Oriente, Palacio Real, Bailén, Cuesta de la Vega, Paseo Virgen del Puerto, Estación del Norte, Paseo del Rey, Rosaleda, Paseo Rosale, Templo Debod, Ferraz, Plaza España, Río, Reloj, Senado, Plaza de la Marina española, Torija, Encarnación, Arrieta, Plaza Isabel II, Priora, Sta. Catalina de, Flora, Plaza de San Martín, Plaza Descalzas, Misericordia, M. Victoria, Preciados, Puerta del Sol, Arenal, San Ginés y **Plaza Mayor**

Baloncesto

Ante la avalancha de peticiones se crean 50 nuevas plazas

Exito de la escuela del Estudiantes

El pasado primero de octubre echó a andar la escuela de Estudiantes para niños en edades comprendidas entre los 7 y los 16 años. No te lo pierdas.

Ventajas del curso:

- Entradas para los partidos de ACB
- Entrenadores titulados
- Material deportivo
- Seguro médico
- Entrenamiento en las instalaciones del club
- Clases por la tarde

Precios:

- Un día por semana: 5.000 pesetas/mes
- Dos días por semana: 9.000 pesetas/mes
- Tres días por semana: 12.500 pesetas/mes

Información e inscripciones: (91) 562 40 22

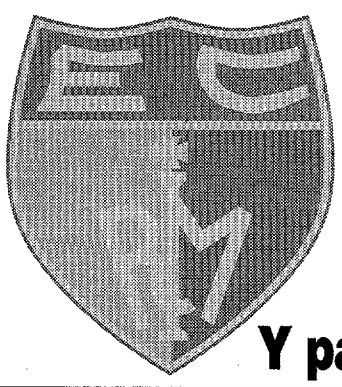

20% descuento

Y para nuestro Club...

SORTEOS

CUPON

• Lunes 13	33963 (Reintegro: 3 y 3)
• Martes 14	14635 (Reintegro: 1 y 5)
• Miércoles 15	53964 (Reintegro: 5 y 4)
• Jueves 16	30819 (Reintegro: 3 y 9)

CUPONAZO

• Viernes 17	30725 (Serie: 200)

LOTERIA PRIMITIVA

• Jueves 16 **10-14-16-20-32-43** (C: 29 • R: 6)

De 6	BOTE	333.749.561
5 + C	7	9.864.519
De 5	394	350.516
De 4	22.410	8.730
De 3	424.342	976

• Sábado 19 **5-18-23-28-34-49** (C: 35 • R: 6)

De 6	-	-
5 + C	-	-
De 5	-	-
De 4	-	-
De 3	-	-

BONOLOTO

• Lunes 13 **2-11-28-37-42-44** (C: 5 • R: 8)

De 6	BOTE	212.178.797
5 + C	3	9.049.932
De 5	82	132.438
De 4	4.163	4.130
De 3	82.547	400

• Martes 14 **1-26-28-31-34-42** (C: 13 • R: 1)

De 6	BOTE	253.791.832
5 + C	11	2.910.002
De 5	84	152.429
De 4	5.040	4.022
De 3	98.362	400

• Miércoles 15 **6-9-12-18-26-48** (C: 2 • R: 9)

De 6	BOTE	293.486.628
5 + C	5	6.106.892
De 5	140	87.241
De 4	8.409	2.300
De 3	141.086	400

• Viernes 17 **12-18-20-23-25-32** (C: 14 • R: 0)

De 6	BOTE	344.337.947
5 + C	5	7.823.280
De 5	207	75.587
De 4	9.993	2.479
De 3	171.923	400

QUINIELA

• **Próximo boleto**

1. ESPANYOL-BETIS
2. ZARAGOZA-AT. MADRID
3. MERIDA-SALAMANCA
4. OVIEDO-R. SOCIEDAD
5. CELTA-VALENCIA
6. ATH. BILBAO-DEPORTIVO
7. VALLADOLID-SPORTING
8. R. MADRID-TENERIFE
9. RACING-MALLORCA
10. COMPOSTELA-BARCELONA
11. ALBACETE-EIBAR
12. TOLEDO-LAS PALMAS
13. LEVANTE-ELCHE
14. LEGANES-BADAJOZ

PLENO AL QUINCE

15. NUMANCIA-SEVILLA

CLASIFICACION

	J.	Ptos.	F.	C.
1. BARCELONA	6	16	16	4
2. R. MADRID	6	14	9	1
3. ATLETICO	6	11	15	5
4. MALLORCA	6	11	15	8
5. CELTA	6	11	13	8
6. ESPANYOL	6	10	7	4
7. RACING	6	10	10	9
8. R. SOCIEDAD	6	10	7	7
9. BETIS	6	9	11	9
10. OVIEDO	6	9	9	7
11. TENERIFE	6	8	9	10
12. ZARAGOZA	6	7	11	11
13. ATHLETIC	6	7	5	6
14. COMPOSTELA	6	6	10	10
15. DEPORTIVO	6	6	7	7
16. VALENCIA	6	4	6	10
17. SALAMANCA	6	4	3	10
18. VALLADOLID	6	3	5	17
19. MERIDA	6	2	4	13
20. SPORTING	6	0	4	20

TELEVISION

clic... clic... cine

11.30 CANTANDO BAJO LA LLUVIA ★★★★ — CANAL SUR
1952. Dir.: *Stanley Donen* Int.: *Gene Kelly, Debbie Reynolds* — COLOR. EEUU. 98'

15.15 JUMPIN'JACK FLASH ★★★ — TV3
1986. Dir.: *Penny Marshall* Int.: *Whoopi Goldberg, Stephen Collins* — COLOR. EEUU. 106'

15.30 UNA FAMILIA PERFECTA ★★ — A3 TV
1995. Dir.: *Joseph Scanlan* Int.: *Richard Karn, Dave Thomas* — COLOR. EEUU. 89'

15.30 007 AL SERVICIO S. DE SU MAJESTAD ★★ — CANAL 9
1969. Dir.: *Peter Hunt* Int.: *George Lazenby, Diana Rigg* — COLOR. EEUU. 135'

15.30 BWANA ★★ — CANAL+
1995. Dir.: *Imanol Uribe* Int.: *Andrés Pajares, María Barranco* — COLOR. ESPAÑA. 82'

15.30 SUPER MARIO BROS ★★ — TELEMADRID
1993. Dir.: *Rocky Morton* Int.: *Dennis Hopper, Bob Hoskins* — COLOR. EEUU. 100'

15.30 LOCA ACADEMIA DE COMBATE ★★ — ETB-2
1988. Dir.: *Neal Israel* Int.: *Robert Culp, Keith Gordon* — COLOR. EEUU. 92'

15.35 MISTERIO EN EL BARCO PERDIDO ★★★ — CANAL SUR
1959. Dir.: *Michael Anderson* Int.: *Gary Cooper, Charlton Heston* — COLOR. EEUU. 104'

15.50 SUPERAGENTE K-9 ★★ — TVE-1
1989. Dir.: *Rod Daniel* Int.: *James Belushi, Mel Harris* — COLOR. EEUU. 97'

16.10 UNA PERSECUCION MUY MUY CALIENTE ★ — TELECINCO
1987. Dir.: *Steven Lisberger* Int.: *John Cudack, Robert Loggia* — COLOR. EEUU. 88'

16.52 BROKEN ARROW ★★★ — CANAL+
1996. Dir.: *John Woo* Int.: *Mark Gordon, Bill Badalato* — COLOR. EEUU. 98"

17.15 FUERZA DIEZ DE NAVARONE ★★★ — ETB-2
1978. Dir.: *Guy Hamilton* Int.: *Robet Shaw, Harrison Ford* — COLOR. EEUU. 113'

18.00 SU ALTEZA EL LADRON ★★ — TVE-1
1951. Dir.: *Rudolph Mate* Int.: *Tony Curtis, Piper Laurie* — COLOR. EEUU. 85'

18.10 MAS ALLA DE LAS LAGRIMAS ★★
1960. Dir.: *Raoul Walsh* Int.: *Van Heflin, Aldo Ray* — COLOR. EEUU. 148'

21.30 EL INOCENTE ★★ — CANAL 9
1993. Dir.: *John Schlesinger* Int.: *Isabella Rossellini, Anthony Hopkins* — COLOR. EEUU. 113'

21.45 DOBLE IMPACTO ★★ — TV3
1991. Dir.: *Sheldon Lettich* Int.: *Jean-Claude Van Damme, Alan Scarfe* — COLOR. EEUU. 105'

22.00 LA EDAD DE LA INOCENCIA ★★★ — TELEMADRID
1993. Dir.: *Martin Scorsese* Int.: *Michelle Pfeiffer, Daniel Day-Lewis* — COLOR. EEUU. 133'

22.30 BOILING POINT ★★ — CANAL+
1993. Dir.: *James B. Harris* Int.: *Marc Frydamn, Leonardo de la Fuente* — COLOR. EEUU. 60'

23.10 MERCENARIOS DE GUERRA ★★ — ETB-2
1988. Dir.: *Peter Mackenzie* Int.: *Asher Bronws,* — COLOR. EEUU. 1988'

23.15 HISTORIA DE UN SOLDADO ★★ — CANAL SUR
1984. Dir.: *Norman Jewison* Int.: *Howard E. Rollins, Adolph Caesar* — COLOR. EEUU. 97'

23.20 L'OCULT II ★★ — TV3
1992. Dir.: *Seth Pinsker* Int.: *Raphael Sbarge, Kate Hodge* — COLOR. EEUU. 91'

00.00 EL CABO DEL MIEDO ★★★ — TVE-1
1991. Dir.: *Martin Scorsese* Int.: *Robert de Niro, Nick Nolte* — COLOR. EEUU. 123'

00.00 DURANT TOTA LA NIT ★★★ — C-33
1942. Dir.: *Vincent Sherman* Int.: *Humphrey Bogart, Conrad Veidt* — COLOR. EEUU. 103'

00.05 OBSESSIO -VOS- ★★ — TV3
1942. Dir.: *Luchino Visconti* Int.: *Massimo Girotti, Clara Calami* — COLOR. ITALIA. 135'

01.00 FUGITIVOS ★★ — CANAL 9
1973. Dir.: *Fielder Cook* Int.: *Ingrid Bergman, Sally Prager* — COLOR. EEUU. 105'

01.05 CABALGAR EN SOLITARIO ★★ — CANAL SUR
1959. Dir.: *Budd Boetticher* Int.: *Randolph Scott, Karen Steele* — COLOR. EEUU. 108'

01.30 LA LEY DE LA HORACA ★★ — TELECINCO
1956. Dir.: *Robert Wise* Int.: *James Cagney, Don Dubbins* — COLOR. EEUU. 91'

01.30 EL AMANTE BILINGÜE ★★ — A3 TV
1992. Dir.: *Vicente Aranda* Int.: *Inmanol Arias, Ornella Muti* — COLOR. ESPAÑA. 96'

02.00 OS TOLOS DOS MEUS VECIÑOS ★★ — TVG
1981. Dir.: *John Avildsen* Int.: *John Belushi, John Aykroyd* — COLOR. EEUU. 91'

02.30 ESCLAVOS DEL PECADO ★★ — TELEMADRID
1966. Dir.: *Robert Gist* Int.: *Janet Leigh, Lloyd Nolan* — COLOR. EEUU. 99'

02.35 LA MUSICA DEL AZAR ★★ — TVE-1
1993. Dir.: *Philip Haas* Int.: *James Spader, Mandy Patinkin* — COLOR. EEUU. 93'

02.40 EL DESENCANTO ★★ — LA 2
1975. Dir.: *Jaime Chavarri* Int.: *Felicidad Blanc, J.L. Panero* — COLOR. ESPAÑA. 91'

Sección cordinada por M. C. Ortego, Miguel Angel, Loreto H. y Lourdes López

MONTJUIC DESPIDE UN AÑO MAS AL PELOTON CICLISTA

El último desafío

Esta tarde, en el barcelonés circuito de Montjüic, se celebra la última prueba del calendario nacional, una "escalada" en la que se dan cita muchos de los mejores de una larga y competida campaña.

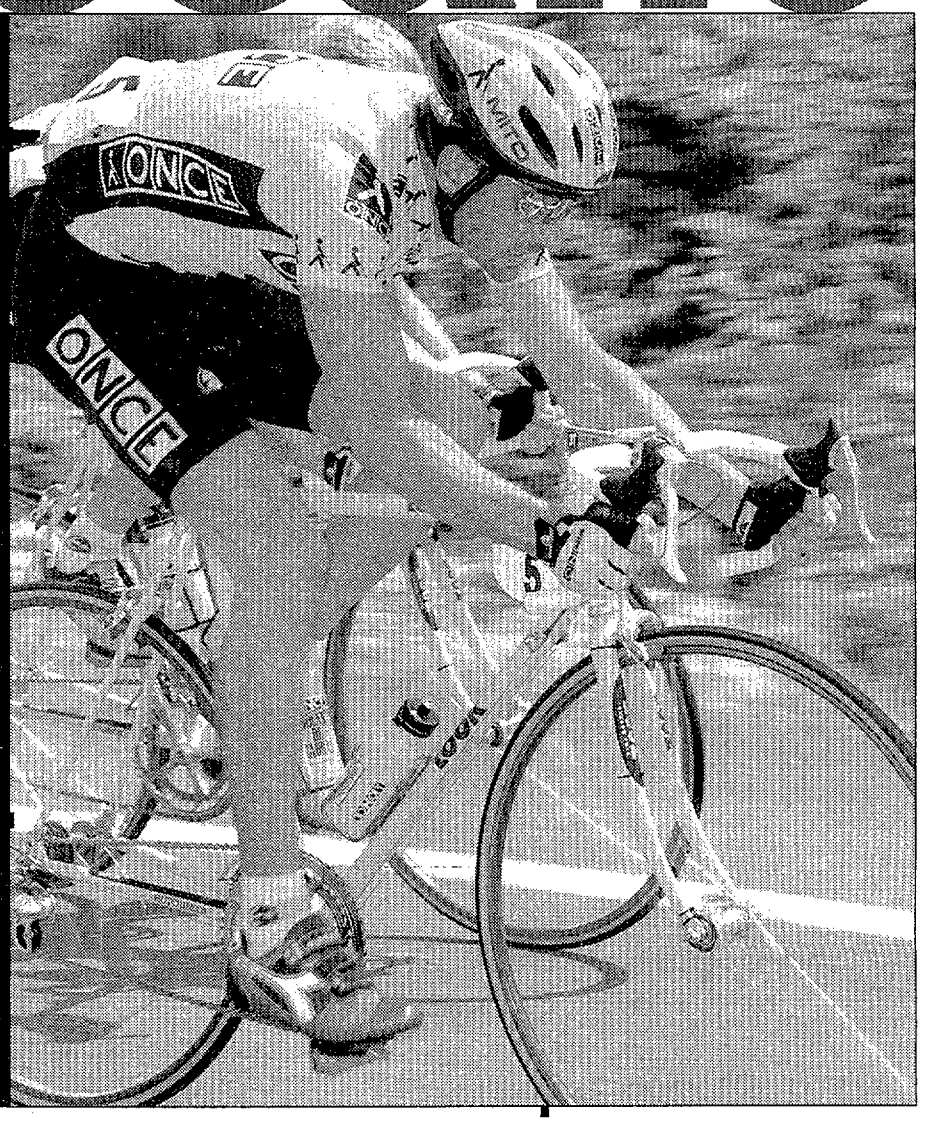

GARCIA PLANAS ■ Barcelona

La Escalada a Montjuïc, retransimitida en directo por TVE, cierra hoy la temporada oficial en España con la presencia de la mayoría de los grandes del pelotón mundial.

Sobre el clásico y espectacular escenario de la montaña barcelonesa, participarán veintiocho corredores, muchos de los cuales llegarán directamente desde Italia, donde ayer se disputaron el Giro de Lombardía. Los ciclistas lucharán por un triunfo en el que se suma el resultado de dos pruebas: la carrera en línea, de 24,3 kms, a las 12:15 h. y la prueba contra reloj, de 8,7 kms, a las 12: 26 horas.

Señalar un favorito en esta carrera es muy complicado debido al ya precario estado en que se encuentran muchos se los corredores, pero la lógica indica que las miradas estarán puestas en los que han disputado la última prueba de la Copa del Mundo los que estén más en forma. En ese sentido, Jalabert y Zülle (ONCE) se lo pondrán muy difícil al resto de escaladores, desde Richard Virenque (Festina) hasta José María Jiménez (Banesto), pasando por Fernando Escartín, Roberto Heras y Marcos Serrano (Kelme), ENreico Zaina (Asics), Daniel Clavero (Estepona) o el último ganador de la prueba, Fabián Jeker (Festina).

UNA HORA DE RETRANSMISION

Pedro González, Perico Delgado y Carlos de Andrés se despedirán de los aficcionados retransmitiendo en directo la prueba de contra reloj.

Escalada Internacional Ciclista al

CASTELL DE MONTJUÏC

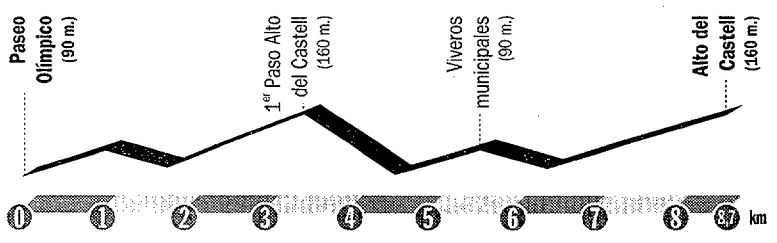

LOS 28 DE LA ESCALADA

Nº	NOMBRE	EQUIPO
1	JALABERT Laurent	ONCE
2	ESCARTIN Fernando	KELME
3	VIRENQUE Richard	LOTRUS-FESTINA
4	JIMENEZ José Mª	BANESTO
5	BAPONTI Alessandro	ASICS
6	MAURI Melcior	ONCE
7	PASCAL Richard	CASINO
8	CASAGRANDE Francesco	SAECO
9	CLAVERO Daniel	ESTEPONA
10	JEKER Fabien	LOTUS-FESTINA
11	ZULLE A lex	ONCE
12	HERAS Roberto	KELME
13	ZAINA Enrico	ASICS
14	MASSI Rodolfo	CASINO
15	FERNANDEZ Bingen	EUSKADI
16	GARCIA Vicente	BANESTO
17	ZEREZO Francisco	ESTEPONA
18	SERRANO R. Marcos	KELME
19	ANDREA Noe	ASICS
20	BORDENAVE Philippe	CASINO
21	GARCIA CASAS Félix	LOTUS-FESTINA
22	DI BASCO Alessio	SAECO
23	LAISEKA Roberto	ESUKADI
24	EDO Angel	KELME
25	URIA José Manuel	ESTEPONA
26	OSA Aitor	BANESTO
27	L. DE MUNAIN Alberto	EUSKADI
28	SALMERON Ginés	SAECO

programaciON

TVE1

MAÑANA

05.40 El profesor Poopsnagle 5386884
Episodios 18 y 19

06.30 Misión ... 5993529
«El vuelo del ganso dorado»

07.20 ¡Domingo fiesta!
«El retorno de D'Artacan», «Yogi y la búsqueda del tesoro», «La lombriz Jim», «La banda de Mozart», «Casper», «Erase una vez los exploradores» y «Tiny Toon» 86939797

10.20 Qué apostamos
Nueva etapa de este popular concurso en el que los participantes tendrán que demostrar su destreza en las pruebas que ellos decidan. Con los invitados Alain Delon, María Escario, Antonio Marquez y Maribel Verdú 36644398

13.50 Cartelera TVE 406068
Programa que incluye reportajes y noticias sobre la programación de Televisión Española

14.30 Corazón, Corazón
Cristina García Ramos 3722

TARDE

15.00 Telediario-1 52567

15.45 El tiempo 3377092

15.50 Sesión de tarde
«Superagente K-9» 45442161
El agente Dooley, destinado al departamento de estupefacientes, persigue a un importante traficante de drogas

17.55 Noticias 1013971

18.00 Cine de oro 449613
«Su Alteza el ladrón»
Al Príncipe Hussein, heredero del trono, le intentan asesinar, pero se compadecen de él en el último momento y se le llevan a vivir entre ladrones

20.00 Especial elecciones gallegas 20068

20.45 Sólo goles 8009906

NOCHE

21.00 Telediario 2 68242

21.45 El tiempo 7841819

22.00 Mitología al otro lado del charco 62398

23.00 Especial elecciones gallegas 89890

00.00 Especial cine 7363223
«El cabo del miedo»
Tras catorce años en prisión, Max Cady, un maníaco asesino autodidacta, busca venganza en la familia del abogado que le defendió y a quien responsabiliza de su suerte

02.30 Noticias 7522440

02.35 Cine de madrugada
«La música del azar»
Jim recoge en la carretera a Jack, joven jugador profesinal que ha recibido una paliza y está sin dinero 9574049

04.10 Cine de madrugada
«Confía en mí»
James está arruinado, lo mismo que su galería de arte. Su secretaria encuentra a un antiguo compañero que podría ser la solución 38937865

2

MAÑANA

06.00 Euronews 2705161

07.30 U.N.E.D. 7797
Actualidad de la filosofía

08.00 Concierto 7018345

08.55 Tiempo de creer 4795242

09.00 Pueblo de Dios 7703
«La creación»

09.30 Ultimas preguntas
«A los quince años del viaje del Papa a España: mensaje de esperanza» 6476277

09.55 Testimonio 72390987

09.55 Santa Misa 11278345

12.00 Estadio-2 45600

12.05 Juegos de la naturaleza 1328906

12.25 Zona ACB 3076155

13.00 Baloncesto. Liga ACB. León Caja España-Real Madrid TEKA 5486109

14.45 Ciclismo. Escalada a Montjuïc 9316600

TARDE

17.00 Programa especial FAO: alimento para todos 11074971

20.00 Pc adictos 258
Programa que gira en torno al mundo de la nueva informática, que ya es algo más que "ordenadores". En cada programa se acercará al gran público, y no sólo los iniciados, al mundo del ordenaro personal y sus posibilidades

20.30 Línea 900 529
«Mi barrio en video 8»
Adan y Dani, dos adolescentes de 14 y 15 años, registran con una cámara de video 8 la vida del barrio madrileño de San Blas

NOCHE

21.00 Para que sirve un marido 2012155
Episodio número 5

23.15 La noche temática
El tema de hoy: 64627600
«El frenesí de los tambores»

23.15 «El latido de los continentes» 6066529

00.25 «Senegal» 81117

00.55 «Hablando el mismo idioma» 6132223

02.10 Cine club 82349391
Ciclo cine español:
«El desencanto»
En agosto de 1962, muere en Astorga, su ciudad natal, el gran poeta Leopoldo Panero. Doce años después, Astorga le recuerda públicamente con una estatua. También, la viuda y los hijos del poeta le recuerdan, evocan su figura, sopesan su obra, en un recuento que, sin dejar de ser entrañable, no tiene nada de triunfalista

Antena 3 Televisión

MAÑANA

06.15 Gardenia 1060838
Telenovela

07.00 Enciclopedia 7364
Serie

07.30 Club Megatrix

Programa infantil presentado por Ingrid Asensio 76196141
Incluye:
«El bosque de Tallac»,
«Oro»,
«Batman»,
«Las aventuras de Máximo»,
«La bola de dragón»,
«Los cuatro fantásticos»,
«Ironman»,
«ACE Aventura» y
«Mortadelo y Filemón»

11.00 Noticias: Especial Elecciones gallegas 62345

11.05 Sorpresa, sorpresa

Repetición del programa presentado por Isabel Gemio 76092123

TARDE

15.00 Noticias 6819

15.30 Cine 5677839
«Una familia casi perfecta»
Una gran empresa que manufactura un delicioso refresco decide iniciar una campaña para buscar a la familia perfecta americana

17.25 Cine 4086838
«Misión de emergencia»
A pesar de su inminente paternidad, Jake debe aceptar pilotar un vuelo desde California hasta Nueva Zelanda

19.20 Situación de emergencia 2644242

20.35 Espejo público 1950540
Con información sobre las elecciones gallegas

NOCHE

21.30 La casa de los lios
«El retorno de Pashogui»

Perico le ha buscado un local medio derruido a Arturo para que abra la tienda de moda "Emporio Arturo" 2261432

22.35 Prgrama especial Elecciones gallegas 7027971
(sólo para Galicia)

22.40 Lo que necesitas es amor 41190277

01.30 Cine 3720407
«El amante bilingüe»
Juan, un joven humilde conoce a Norma, una chica de familia adinerada con la que se casa, pero debido a las infidelidades de ésta, la pareja se separa a los cinco años

03.15 Televenta 5866933

05.00 Cine 32511136
«La Leyenda de Lylah Clare»
Un cineasta que lleva mucho tiempo sin dirigir, vuelve a hacerlo con la ayuda de una actriz que guarda una gran parecido con Lylah Clare

Telecinco

MAÑANA

06.30 Superboy 6632567
«Ser humano»

06.50 Fórmula uno 6933906

07.10 Grandullón 8053161
«Lomax, un caso clínico»

07.40 Guerreros ... 8777548
«Quémate en una carrera»

08.00 Jet Mars 34068

08.20 Dulce Jana 8772093
«La hija del señor Turner»

08.40 Jin Jin y sus amigos 3491161

09.00 La sirenita 97567

09.20 Las aventuras del joven D´Artagnan 5435884

09.40 La liga del dragón 8949242

10.00 Space Strikers 30258

10.20 Power Rangers 8024987

10.40 Beats Wars 1087093

11.00 Cómo se hizo... 7884

11.30 Más que coches 3141

12.00 Sensación ... 39345

13.00 Al salir de clase 48093

14.00 Bricomanía 9890

14.30 Las noticias 2215600

TARDE

15.10 Caiga quien caiga
Con El Gran Wyoming 1545221

16.10 Cine 4482426
«Una persecución muy muy caliente»
Danny suspende una asignatura la que le obliga a perderse las fabulosas vacaciones que pensaba disfrutar con la familia de su novia en el Caribe. Cuando finalmente logra aprobar la nota sale hacia el Caribe con el fin de reunirse con su novia. A partir de ese momento vivirá una auténtica odisea

18.00 De domingo ... 333987

19.50 Especial inf. 687345
Elecciones gallegas

20.15 De domingo a domingo 765797

NOCHE

21.00 Las Noticias 58890

21.15 Más que ... 3160567

22.30 Expediente X 54616
«Momento Mori»

Mulder y Scully investigarán las extrañas coincidencias que hacen que varias mujeres abducidas desarrollen posteriormente cáncer

23.30 Especial informativo 3451
Elecciones gallegas

00.00 Zoom 2705662
Programa de investigación periodística. Presentado por Angel García

01.20 Avance de noticias
Con Sol Villanueva 1745579

01.30 Cine clásico 2535575
«La ley de la horca»
Jeremy ha vuelto a sufrir robos entre sus caballos. Su fama de hombre sin piedad, tras haber ahorcado a un cuatrero, le hace enfrentarse con la mujer con la que convive

03.30 Rebelde 7104310

04.30 Pelota vasca 90380391

Canal+

MAÑANA

07.00 Del 40 al 1 95971

08.00 Programa más o menos multiplicado o dividido 2325277
«Gatobasura, el rey de los trastos», «Herlufs», «El gato Félix» y «El club de medianoche»

09.30 Cine (cod.) 929364
«Aquí llega Codemor» (El pecador de la pradera)
Mientras Condemor y su fiel criado Lucas se encuentran perdidos en el desierto, encuentran a un muchacho que busca a su padre, un minero raptado por el malvado Tuerto y su banda de forajidos. A raíz de una involutaria demostración de valor, Condemor es nombrado sheriff, esto le llevará a perseguir al Tuerto

11.00 Fútbol am. 8918567

11.50 Previa fútbol 5189703

12.00 Fútbol (cod.) 142105
Liga española (2º División)

14.00 Magacine 1258

14.30 Avance 72267

14.35 Más deporte 944277

TARDE

15.00 Fútbol mundial 7726

15.30 Cine (cod.) 3551451
«Bwana»
Bwana transcurre en 24 horas, a lo largo de las cuales irán sucediendo una serie de cosas imprevisibles en un principio para los protagonistas

16.52 Cine (cod.) 24692056?
«Broken arrow (Alarma nuclear)»
Deakins y Hale, pilotos militares de primera línea, realizan un vuelo de prueba en el cual algo inesperado va a suceder y, los que una vez fueron amigos, se ven envueltos en una batalla explosiva donde la vida de millones de personas correrá grave peligro

NOCHE

19.30 Fútbol (cod.) 47971
Liga Española (1º División)

21.30 Noticias 15155

21.53 Contrarreloj 301792093

22.30 Estreno Canal + (cod.) 76884
«Boiling Point»
Red Diamond, recién salido de la cárcel, se reúne con su ex-compañero de celda, Ronnie Boyce, para ultimar un trato con una banda de gangsters falsificadores de dinero para poder pagar unas antiguas deudas. A la cita con ellos acuden Ronnie, que tras robar el maletín asesina al gangster sin saber que en realidad es un policía secreto al mando de una operación destinada a desarticular a los traficantes de dinero falso

23.30 Especial informativo (cod.) 69513
Elecciones al Parlamento gallego

23.41 El tercer tiempo (cod.) 199848906

Telemadrid

MAÑANA

08.00 Tele-empleo 417364
Edición fin de semana.
Programa de empleo, que pone en contacto a ofertantes y demandantes de empleo para conseguir nuevos puestos de trabajo

08.30 Cyberclub 97912074
Es un espacio diferente y con personalidad propia, presentado por la sideral e inclasificable Cyberella y su compañero Rocko Alikates. Incluye:
«Doraemon: el gato cósmico»,
«Las nuevas aventuras de Meteora»,
«Garfield»,
«El show de la Pantera Rosa»,
«Harry y los Hendersons»,
«Los Picapiedras»,
«Doraemom: el gato cósmico»,
«Garfield»,
«El Capitán Planeta y los Planetarios» y
«Cazafantasmas»

13.00 De Cibeles a Neptuno 302093

14.00 Telenoticias 920529
Presentan Juanjo Guerenabarrena y Ana Aladro. Con Marta Fernández en la información deportiva

TARDE

15.30 Cine 279432
«Super Mario Bros»
Dos fontaneros se introducen en un mundo paralelo en otra dimensión para rescatar a una joven que ha sido secuestrada por el malvado Rey Koopa

17.30 Panorama de actualidad 765548
«Novias para un rey», «Con el comercio a cuestas», «Oficios en peligro de extinción», «Experimentos con niños» y «El enigma de los zombis»

18.30 Fútbol es fútbol
En directo Javier Reyero, apoyado por José María del Toro, presentará los primeros y más completos resúmenes de la jornada de Liga 12092987

NOCHE

22.00 Cine: el Megahit
«La edad de la inocencia»
Nueva York, 1870. En una alta sociedad cargada de pompa y falsa moral, un joven comprometido con una mujer de buena cuna se enamora de una bella joven de pasado turbio y un espíritu independiente 32942426

01.00 La prórroga 4246827
Tertulia futbolística de la mano de Juan Manuel Gozalo. El análisis más distendido de la jornada de la Liga. Los invitados de esta noche serán: Enrique Collar, Colomán Trabado, Marta Fernández y Tony Antonio

02.30 Cine 4722117
«Esclavos del pecado»
Un presentador de televisión será sometido a una dura persecución por parte de la policía y los bajos fondos por haber asesinado a su esposa

04.10 Inform. cultural CAM 13785285

7

MAÑANA

09.00 El ritmo de la vida
Programa sobre consejos médicos dados por expertos. Presentado por Mayra Gómez Kemp

09.30 Cine
«El guerrero del mundo perdido»
Film protagonizado por Robert Ginty y Persis Khambatta, bajo la dirección de David Worth

11.10 Avance informativo

11.15 Televenta

11.40 Avance informativo

11.45 Musical: Play music
Programa sobre toda la actualidad musical. Presentado por Pilar García y Emilio Pineda

13.15 Cine
«Décimas de segundo»
Un intenso relato del intento desesperado de un hombre, Michael Wilder, en su lucha contra un gobierno racista y opresor

14.55 Avance informativo

TARDE

15.00 Película
«Los cuatreros»
Film protagonizado por Edmund Purdom y Frank Lattimore bajo la dirección de Ramón Torrado. Una serie de peligrosas aventuras

16.30 Televenta

17.00 La banda del sur

17.30 Concurso: corre que te pillo

17.55 Avance informativo

18.40 Play music

19.55 Avance informativo

20.00 Película
«Esto es el ejército»
Film protagonizado por George Murphy y Joan Leslie bajo la dirección de George Curtiz

NOCHE

21.45 Serie
«El Séneca»
Serie protagonizada por Idilio Cardoso, María José Alfonso e Imperio Argentina. Dirigida por Manuel Zarzo

23.15 Cine
«Corre o muere»
Serie protagonizada por Clitt Roberson y Left Garret. Dirigida por Bruce Morrison. Judd Pieson, que en su tiempo fue un famoso piloto de carreras, y su joven mecánico Casey Lee, son dos americanos que van a participar en una carrera de habilidades en Nueva Zelanda con Shaker, un Trans Am de color rosa y negro. Luchan por llegar a fin de mes y están a punto de verse envueltos en una carrera dramática y mortal contra fuerzas abrumadoras

00.30 Sex y siete

MARCA NUMERO 17.816 AÑO LIX

MADRID Paseo de Recoletos, 14. 28001 ☎ 337 32 20

Internet: www.recoletos.es/marca
Editor: Luis Infante Bravo
Director: Manuel Saucedo
Subdirector: José Vicente Hernáez y Amalio Moratalla
Redactor Jefe: Alejandro Sopeña, Juan José Díaz y Enrique Marín
Infografía: José Juan Gámez
Maquetación: Isabel Benito

REDACCION:
BARCELONA: Avda. Diagonal, 640. Edif. 3. 4.ª Planta. ☎ 227 67 00. FAX: 227 67 61.
BILBAO: Gran Vía, 8 3.º dcha. 48001 ☎ 435 65 20. FAX: 435 65 25.
LA CORUÑA: Comandante Barja, 7 1.º ☎ 26 85 94. FAX: 25 09 70.
MADRID: Paseo de Recoletos, 14. 28001 ☎ 337 32 20. FAX: 337 32 60 y 337 05 59.
SEVILLA: Pol. Industrial La Palmera. Parc.3 Dos Hermanas. ☎ 469 20 03. FAX: 469 21 03
TENERIFE: Ramón y Cajal, 12 - 6.º. Santa Cruz de Tenerife. ☎ 27 44 12. FAX: 27 44 42.
VALENCIA: Embajador Vich, 3. ☎ 394 14 36 FAX: 351 81 01.
MALAGA: Pasaje Lapeira, 1 - 2.º, pta. 4. 29002. ☎ 233 98 91. FAX: 233 98 91.

CIRCULACION E IMPRESION:
Calle de Recoletos, 1, 4.º. 28001 Madrid. ☎ 337 31 67 / 337 37 89. FAX: 337 37 91.
BARCELONA: Pol. Industrial El Cementiri. 08272 Sant Fruitós de Bages. ☎ 878 84 03. FAX:878 82 12.
BURGOS: San Pedro de Cardeña, 34. 09002. ☎ 26 83 75 / 26 57 68. FAX: 27 72 19.
HOLANDA: In de Cramer 37. PO Box 3100.6401 DP Heerlen. ☎ (31 45) 573 92 13. FAX: (31 45) 571 06 98.
LUGO: Polígono Industrial de Rábade, Parcela 16. ☎ 39 03 47. FAX: 39 04 09.
MADRID: Polígono Industrial Las Arenas (Pinto). ☎ 691 48 62 / 691 48 95.
PALMA DE MALLORCA: Polígono Industrial Son Castelló. C/ Gremio Silleros y Albarderos. 14 B. 07009. ☎ 43 11 13.
SANTANDER: San Martín, s/n. Primero de Mayo. 39011 Peñacastillo. ☎ 32 00 33. FAX: 32 20 46.
SEVILLA: Pol. Indust. La Palmera. Parcela 3. 41700 Dos Hermanas. ☎ 469 22 69.
TARRAGONA: Polígono Industrial Riu Clar, Parcela 180. ☎ 55 12 43.
TENERIFE: Pol. Industrial Valle de Güimar. Parcela 47, manzana 5. ☎ 50 41 11 /50 43 21. FAX: 50 44 70.
VALENCIA: Pol. Industrial Sepes. Parcela 5. 46520 Sagunto. ☎ 266 53 17.
ZARAGOZA: Ctra. Nacional II, km 316 (Barrio de Valdecierro). ☎ 32 51 11.

Publicidad: NOVOMEDIA, S. A.
P.º Recoletos, 14. 28001 Madrid. ☎ 337 32 20.
Presidente: José Manuel Rodrigo
Director General: Eliseo Soria
Director de Publicidad: Ignacio García
Director en Barcelona: Valentín Martí
ANDALUCIA: Manuel Blázquez. Avda. La Palmera, 41. Autovía Madrid-Cádiz, km. 550. Dos Hermanas (Sevilla). ☎ 469 20 03. FAX: 469 21 03.
BARCELONA: Avda. Diagonal, 640. Edif. 3-4.ª Planta. ☎ 227 67 11. FAX: 227 67 62.
BILBAO: Juan Luis González. Gran Vía, 8 3.º dcha. ☎ 435 65 20. FAX: 435 65 25.
MADRID: Miguel Angel Sanz. P.º de Recoletos, 14-3.º. ☎ 337 32 58. FAX: 337 38 01.
VALENCIA: J. Vicente Sánchez-Beato. Embaj. Vich, 3. ☎ 351 10 65. FAX: 351 81 01.
LA CORUÑA: Juan Miguel Viú Rodríguez. Comandante Barja, 7-1º. ☎ 26 85 94 / 26 89 16. FAX: 25 09 70.

Control y coordinación:
Antonio Solanas. Recoletos, 1. ☎ 337 37 80. FAX: 337 37 84.
Anuncios oficiales y financieros:
Fernando Garrido. Recoletos, 1, 2.ª. ☎ 337 05 40. FAX: 337 37 84.

RECOLETOS COMPAÑÍA EDITORIAL, S.A. Madrid, 1997
Todos los derechos reservados. Los contenidos de esta publicación no podrán ser reproducidos, distribuidos ni comunicados públicamente en forma alguna sin la previa autorización por escrito de la Sociedad Editora. D. L. M. 620 1958

DIFUSION CONTROLADA POR OJD

al loro

20.30 RNE. RADIOGACETA DE LOS DEPORTES. Juan Manuel Gozalo. **20.30 SER.** SER DEPORTIVOS. Manolo Lama. **16.00 RNE.** TABLERO DEPORTIVO. Chema Abad. **22.00 RADIO VOZ.** JUEGO LIMPIO. Gaspar Rosety. **23.00 COPE.** SUPERGARCIA. José María García. **23.30 SER.** EL LARGUERO. José Ramón de la Morena. **00.00 ONDA CERO.** EL PENALTY. José Joaquín Brotons.

parabólicas

EUROSPORT

08.30 Hípica. Copa del Mundo Volvo. **09.30** Carreras de 4x4: Rally GSM. **10.00** Carrera de coches de turismo: Copa Super Tourenwagen. **13.00** Motociclismo. Repaso temporada de 500 cc, 250 cc y 125 cc. **15.00** Tenis WTA. Final Cto Europa Pista Cubierta desde Suiza (dir). **17.00** Tenis ATP: GP Tenis de Lyon. **19.00** Cart: PPG CART Series Mundiales. **21.00** Boxeo: Especial Hagler - Roldán y Hagler - Hearns. **22.00** Dardos Americanos: Abierto Internacional "Temo" en Alemania. **23.00** Fútbol: Gillete Dream Team para la Copa del Mundo. **23.30** Vela: Regata Whitebread Alrededor del Mundo. **00.00** Tenis ATP: Torneo IPB Indoor desde Otrava.

VIA

TELEDEPORTE

10.08 Rafting. Cto Mundo. **11.00** Fútbol Sala Liga Nacional: Pozo Murcia - Caja Segovia. **12.30** Ciclismo. Criterium Fuenlabrada. **13.30** Golf. Copa del Mundo. **14.30** Tenis ATP Lyon (dir). **17.00** Baloncesto ACB: León - R. Madrid. **18.30** Tenis ATP Ostrava. **20.30** Ciclismo. Escalada Montjuïc. **21.30** Juegos Mundiales Naturaleza. **22.45** Hockey Hielo Liga Nacional: Barcelona - Jaca. **01.45** Baloncesto ACB: León - Real Madrid.

Off

SPORTMANIA

10.00 Baloncesto. ACB: Caja Cantabria - Estudiantes. **12.00** Balonmano. Asobal: Ademán León - Caja Cantabria. **13.30** Motor. Resumen Rally San Remo. **17.00** Wrestling. **17.45** Previa ACB. **18.00** Baloncesto Liga ACB: Festina Joventut - Pamesa Valencia (directo). **20.00** Golf: Alfred Dunhill Cup. **21.45** Fútbol americano NFL: Oakland Raiders - Denver Broncos. **01.00** Boxeo.

CANALES SHOW VIEW

Cadena	Código	Cadena	Código
		C Sur	016
TVE 1	001	ETB-1	013
La 2	002	ETB-2	014
A3 TV	003	TV3	011
Tele 5	005	C33	010
C+	007	TVG	017
TM3	015	C9	09

LA ULTIMA de MARCA

Domingo, 19 de octubre de 1997

COORDINA: David Pecker

JORDAN

C'est magnifique!

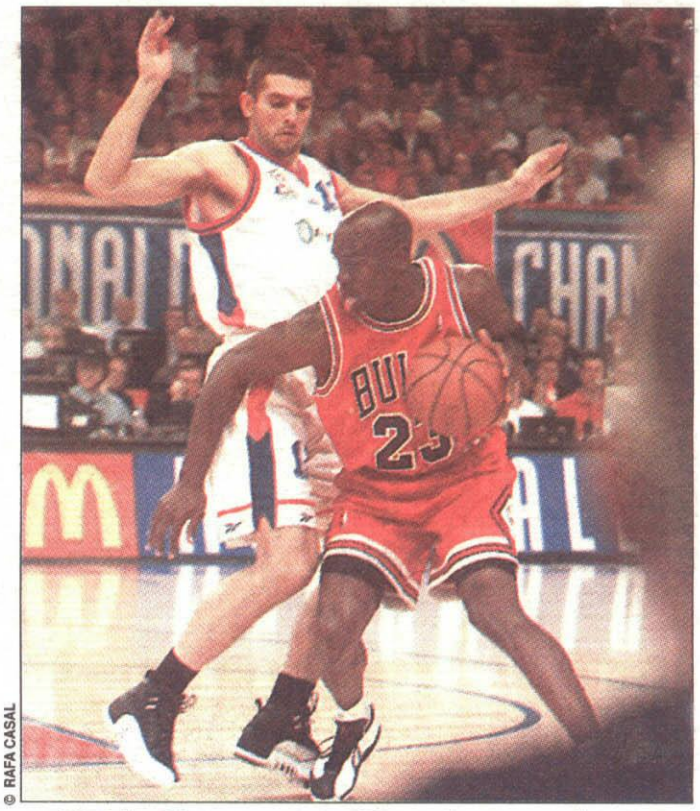

© RAFA CASAL

"Air" conquistó París

Se acaba de descubrir que la estrella "Pistol" es la más brillante del universo, pero este fin de semana en París se ha podido comprobar que Michael Jordan sigue siendo la estrella más cercana a la Tierra.

Nadie ha podido eclipsar al jugador de Chicago Bulls a pesar de que se encuentra en pleno rodaje. Dos partidos del campeonato McDonald´s, como él mismo señala en la foto, le han bastado para demostrar su categoría y enamorar a París con sus "vuelos" por el pabellón Bercy y sus canastas sacadas de la chistera mágica con la que sale a una cancha. Los afortunados que consiguieron una entrada nunca olvidarán el día que vieron al jugador de baloncesto más grande de la historia. Nunca un mortal ha estado más cerca de una estrella sin quemarse, aunque, eso sí, ha tenido un efecto secundario: les ha hipnotizado a todos.

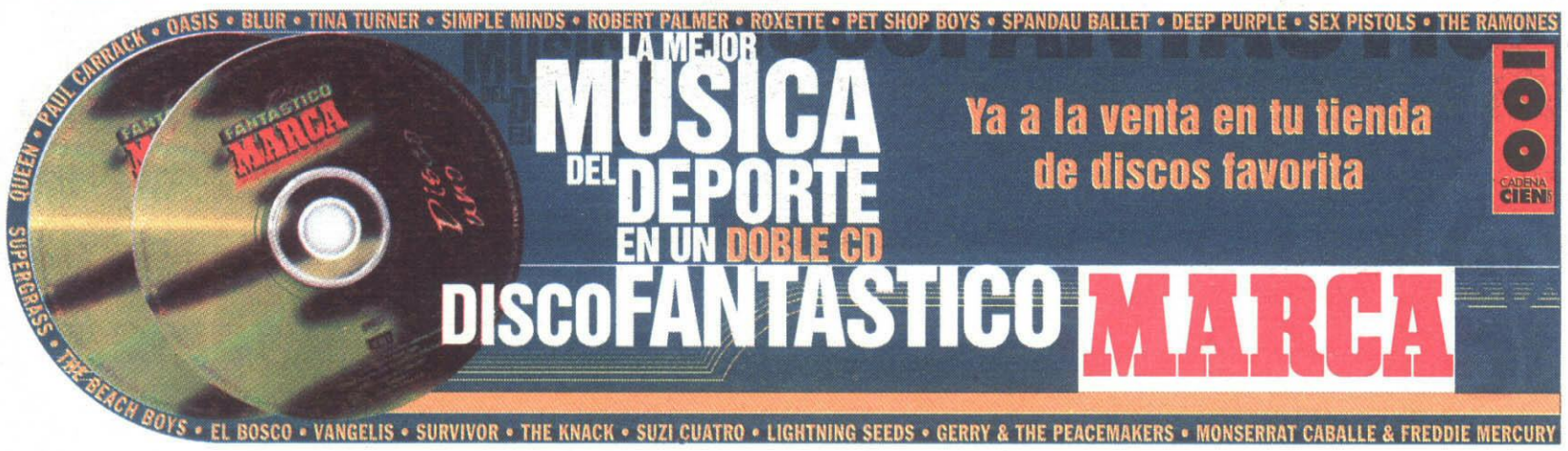

AÑO LIX. Núm. 17.816. PRECIOS EN EL EXTRANJERO: ALEMANIA, 3,30 DM / BELGICA, 65 FB / FRANCIA, 10 FFR / HOLANDA, 3,25 FL / PORTUGAL, 220 ESC / REINO UNIDO, 1,10 LB / EE. UU., 1,95 $. PROMOCIONES DE VENTA SOLO EN ESPAÑA.